Anno 64 — C. C. colla Posta — TORINO, Martedì 29 Aprile 1930 - Anno VIII — MATTINO — Num. 101

ABBONAMENTI

		Anno	Sem.	Trim.
Nei numeri settimanali:				
Italia e Colonie	L.	65 —	33 —	17 —
Estero	L.	150,—	76 —	39 —
Coll'edizione del lunedì:				
Italia e Colonie	L.	75 —	38 —	19,50
Estero	L.	175 —	88,50	45 —

Pagare anticipato all'Amministr. della STAMPA via Davide Bertolotti, N. 1 - Torino

Ogni numero Cent. 25

LA STAMPA

Frangar, non flectar

INSERZIONI A PAGAMENTO

Prezzi per millimetro di altezza, larghezza di una colonna: Annunci mortuari, L. 1,50 - Finanziari, L. 7 - Avvisi commerciali pagine di testo L. 8, ultima pagina, L. 5. Per i Piccoli Annisi condizioni in testa delle rubriche. Nel testo del giornale: Arte cinematografica - Fiori d'arancio - Segnalate la cronaca - I divertimenti - Onorificenze, L. 10 per linea corpo 6. Pagamento anticipato. L'Amministrazione della Stampa si riserva il diritto di rifiutare quegli ordini che a suo giudizio insindacabile ritenesse di non poter accettare. — Indirizzare alla

UNIONE PUBBLICITA' ITALIANA, S. A.
Via Santa Teresa, 7 - Piazzetta Carlo Alberto

Cristo e Gandhi

Sembra che il molto onorevole Irving, Vicerè delle Indie, abbia avuto occasione di dichiarare « di non voler ripetere, arrestando Gandhi, l'errore di Pilato, che commise la fatale imprudenza di arrestare Gesù Cristo ». E sembra che abbia soggiunto, con un diplomatico sorriso: « Immaginate in quale situazione si sarebbe trovato il Messia, disceso in terra per sacrificarsi, se Pilato non si fosse preso l'incarico di farlo crocifiggere. In questa situazione, appunto, io voglio mettere Gandhi ».

Può darsi che il Vicerè intendesse fare dell'*humour*, inopportuna intenzione: è un *humour* che, date le circostanze e l'irriverenza dell'inverosimile accostamento, deve essere preso, direbbe Gandhi, *cum grano salis*. Il Mahatma non è Gesù Cristo, e Irving non è Pilato. Si è già osservato, su questa colonna, che gli inglesi del nostro tempo non sono più quelli del felice tempo della Regina Vittoria. Uno storico come Strachey non li saprebbe dipingere. L'*humour* dell'irriverente Irving apparirebbe, ai contemporanei della grande Regina, non troppo in regola con le tradizioni di fredda cortesia della politica dell'Impero. Gli inglesi dell'ottocento, specie quelli del Congresso di Berlino, (quando la Gran Bretagna non aveva ancora il mandato sulla Palestina) sapevano essere cortesi parlino con Gesù Cristo. Era questo, almeno, il parere di Bismarck, col quale i britanni si mostravano cortesissimi. Si pensi, ora, a ciò che avrebbe detto Gladstone, se gli fossero venuti all'orecchio dei propositi simili a quelli tenuti dal Vicerè Irving. Ma Gladstone (che, se vogliamo prender per buona una malignità di Disraeli, si credeva ispirato direttamente da Dio, aveva anch'egli, cioè, la *sua* voce, come Giovanna d'Arco, voci liberali che cadevan dall'alto come tutto ciò che nella politica inglese è liberale), il puritano Gladstone non era MacDonald. I tempi cambiano, e gli inglesi pure. MacDonald assomiglia un po' a Cromwell, di cui gli avversari dicevano che cercava Gesù Cristo perfino sotto la tavola: il capo del LABOUR Party, se cercherà bene, troverà Irving sotto la tavola di Gandhi.

Il Vicerè, dunque, non arresterà il Mahatma. Il proposito è serio, sebbene non siano serie le premesse da cui deriva. Se l'Inghilterra si affida alla storia della Palestina, così a quella di venti secoli or sono come a quella più recente, si avvedrà un giorno che l'esperienza di Pilato non si può ripetere alla rovescia. Che il Vicerè Irving, in presenza di Gandhi, si lavi o non si lavi le mani, non è cosa che possa mutare il corso delle fortune dell'Impero: nelle cronache d'Inghilterra vi è già l'esempio di Lady Macbeth, a dimostrare come sia inutile lavarsi le mani, quando si tratti di mani inglesi. E' fatale che tutti gli Imperi, a un certo punto della loro storia, si trovino a dover risolvere il problema che Pilato, questo antico fautore della politica delle mani nette, cercò di risolvere come meglio poteva. Non è colpa di Pilato se dalla soluzione del problema dipendeva, allora, la salute eterna dell'umanità, e non è merito del Vicerè Irving se questa volta sono in gioco, semplicemente, gli interessi dell'umanità inglese. Anche a voler accettare per buona quella presuntuosa definizione, secondo la quale gli inglesi sarebbero i romani dei tempi moderni, è chiaro che la City non è il Campidoglio, e il Palazzo del Governo di Delhi non è la Pretura di Gerusalemme. E' gran fortuna, così per la Gran Bretagna come per tutto il mondo civile, che dalla soluzione del problema indiano non dipenda la salute eterna dell'umanità.

Ciascun Impero ha il Cristo che si merita. L'Inghilterra ha Gandhi, questa specie di messia con gli occhiali, asciutto e smilzo, dallo sguardo obliquo, dall'astuzia cauta e vendicativa: una specie di Tolstoi, ma assai meno ingombro di filosofia di quanto non appaia. Non è la prima volta che si può constatare quali strane ripercussioni abbiano la cultura e la filosofia d'occidente sul fondo melmoso dello spirito orientale. Quando il sole della potenza britannica in India sorse dalle acque del Gange, molti furono gli inglesi, tra i più avveduti e i più liberi, e non tutti avversari politici di Disraeli, che videro l'ombra dell'Asia allungarsi fino a Londra, fino al cuore dell'Impero. L'orologio della Torre di Westminster segnava l'era delle grandi realizzazioni imperiali. L'Inghilterra mostrava al mondo il segreto della sua potenza: i confini dell'Impero apparivano come un tatuaggio impresso sulla pelle di cento popoli. Popoli bianchi e popoli di colore. Entro i contorni di questo immenso tatuaggio, la teoria del diritto di dominio del popolo inglese sulle razze inferiori, cioè sull'umanità non inglese, trovava la sua giustificazione e la sua morale. Era un modo di conciliare la morale della civiltà moderna con le esigenze della geografia politica e finanziaria della City. Ma oggi l'orologio della Torre di Westminster avverte che l'ora del meridiano di Greenwich è in ritardo su quella del meridiano di Bombay: e non sono pochi gli inglesi che vedono con preoccupazione l'ombra dell'Asia allungarsi nuovamente fino al cuore di Londra.

Se è una disgrazia, per l'Inghilterra, che non tutti gli uomini politici del Regno Unito siano stati educati a Eton, maggiore disgrazia è che tutti i popoli dell'Impero si siano ormai venuti educando alla scuola dell'esperienza storica inglese. Il pericolo di certe situazioni consiste nel fatto che i *leaders* dei movimenti nazionalisti, così in India, ad esempio, come in Egitto, conoscono e sanno interpretare a modo loro la storia d'Inghilterra. Gandhi ha mostrato di conoscere a fondo, sin nelle pieghe più segrete, il meccanismo della potenza britannica in India. La sua astuzia non ha durato fatica ad appropriarsi i sottintesi della tattica di Lord Irving. Ecco un Ponzio Pilato che sa il fatto suo: ma ecco, di fronte a lui, un mistico che sa il fatto suo e quello degli altri. Si veda ciò che ha dichiarato Gandhi, in questi giorni, ai suoi discepoli riuniti intorno a lui nel villaggio di Khanada: « Il carcere è diventato ormai, per me, una cosa comune e banale, che non m'interessa più. Ciò che ora mi interessa non è il fatto che Lord Irving mi arresti o no, ma è la notizia che alcuni dei nostri sono rimasti feriti negli scontri con la polizia. Io sono pronto ad offrire la mia testa al Governo, se esso intende rompermela ». Ecco ciò che si dice parlar chiaro. E' sottinteso che il Mahatma è pronto a offrire la sua testa al Governo, anche se esso non è disposto a rompergliela. Tutto fa credere che Lord Irving abbia finalmente capito quanto sia difficile ripetere alla rovescia l'esperienza di Pilato. Poichè se fino a ieri l'arresto di Gandhi dipendeva soltanto dalla volontà del Vicerè, oggi il farsi rompere la testa dalla polizia dipende soltanto dalla volontà di Gandhi.

Ma forse Lord Irving è necessario alla politica inglese in India. Non è detto però che sia utile. Gli avvenimenti di questi giorni fanno pensare che si potrebbe ripetere, a proposito del Vicerè, quello che Voltaire diceva dei gesuiti: « *pour que les jesuites soient utiles, il faut les empêcher d'être nécessaires* ».

CURZIO MALAPARTE.

Trecento milioni di uomini in fermento

(Per cablogramma dal nostro inviato speciale in India)

Simla, 24, notte.

Da Peshawar a Chittagong, a volo d'uccello, ci sono un po' più di 2500 chilometri, cioè, se non mi sbaglio, qualche cosa come la distanza da Parigi a Costantinopoli. Quando le cose prendono a tanta distanza nel tempo stesso una piega rivoluzionaria, se non facilitano il compito del reporter presentano per lo meno il vantaggio di ispirargli delle riflessioni. La prima idea che viene alla mente, davanti a questa coincidenza di ammutinamenti, è che il famoso movimento di non-violenza, di cui tanto si è parlato, non è, nella crisi che scuote l'India, se non un episodio certamente più tarasco ma senza alcun dubbio secondario. Gandhi che fa bollire l'acqua di mare nelle sue piccole caserole, Gandhi che proscrive l'alcool e fa sbarrare la soglia degli spacci di bevande da piccole squadre di donne dalla fronte severa, Gandhi accoccolato davanti al suo arcolaio per filarvi, come egli dice, l'indipendenza dell'India, Gandhi che predica la dolcezza del martirio a dei discepoli vestiti di candido entusiasmo e di colore bianco, sono altrettante graziose immagini di Epinal. Esse divertono per un momento lo sguardo, ma hanno il torto di ridurre gli eventi, forse gravissimi, a puerili proporzioni. Gli scrittori occidentali che hanno ornato di tanto prestigio questo profeta del sale e del fuscello ci hanno tracciato di lui dei ritratti che non corrispondono che molto lontano alla sua vera fisonomia.

Il mancato arresto di Gandhi

Mi sembra completamente falso dire che Gandhi sia oggi padrone dell'India; egli è venerato un po' da per tutto come un santuomo, ma coloro che pronunciano il suo nome con compunzione non sono alieni dallo scrollare leggermente le spalle quando si parla loro dei suoi metodi e della sua azione. Infatti la sua influenza non è realmente preponderante che nel Guyarat, ove si traduce soprattutto con discorsi e con manifestazioni che fanno più rumore che lavoro effettivo. Ma che cosa è il Guyarat nell'India immensa? Forse quello che due provincie sono in Europa. Se l'Inghilterra non avesse da contare che con l'influenza della non-violenza sarebbe, credo, meno imbarazzata di lui. Egli ha fatto il voto di non tornare a casa sua prima di avere conquistato al suo paese l'indipendenza totale, senza avere mai fatto uso della forza brutale. Egli conta certamente su una prigionia propizia che sarebbe intercorsa al momento voluto per dispensarlo dal continuare a perseguire nel vuoto un obbiettivo vista rinunciare ai suoi primi metodi. Essi li rivolgerebbero allora verso altri capi — e non se mancano — che sino ad ora non hanno senza dubbio sopportato, senza segreta impazienza, la leggenda di santità formatasi sul nome di Gandhi. A lui rimarrà la consolazione di aver fatto scaturire la prima scintilla.

Se scoppiasse la rivoluzione...

E' certo che se una sanguinosa rivoluzione dovesse scoppiare nell'India, questo apostolo della non violenza sarebbe perfettamente il diritto di considerarsene come il principale autore, poichè i suoi costanti eccitamenti, malgrado la frascologia pacifica di cui si avvolgono, non possono che condurre a larghe effusioni di sangue.

Siamo alla vigilia di queste grandi convulsioni? Non si ha certo il diritto di affermarlo, ma non è però meno vero che una profonda effervescenza scuote tutto un continente di oltre 300 milioni di abitanti. L'altro giorno a Bombay, cioè in una regione ove non si è di umore bellicoso, una pacifica spedizione francese vedeva volare in frantumi sotto le sassate i vetri della sua automobile. In tutte le città sediche dei Comitati francamente insurrezionali, e gli ammutinamenti di Chittagong e di Peshawar sono ben altra cosa che non semplici incidenti. In particolar modo a Peshawar la situazione rimane seriissima. Non vi sono ragioni, lo so perfettamente, per trarne conclusioni esagerate. Quel punto, popolato da gente rude e in prossimità delle tumultuose frontiere dell'Afganistan, non ha mai conosciuto una tranquillità veramente stabile. Ciò non impedisce che in una stessa settimana su dei punti, lo ripeto, distanti oltre 2500 chilometri, si sono impegnati dei veri combattimenti con le truppe britanniche.

Non potendo pensare a correre nello stesso tempo a Calcutta e a Lahore, non osando scegliere e incapace di farmi un'idea precisa su notizie venute così di lontano, ho pensato che doveva da prima tentare di conoscere su queste peripezie violente l'opinione delle autorità responsabili. A varie riprese ho constatato nelle conversazioni private o nella lettura dei giornali che, malgrado il tradizionale ottimismo britannico, molti, per quanto dotati di sangue freddo, cominciano a lasciare scorgere una reale inquietudine. Mi ricordo che durante la guerra un maggiore, mio amico, mi diceva sorridendo: Noi inglesi mettiamo molto tempo per arrabbiarci, ma una volta che siamo arrabbiati diventiamo cochons. Egli voleva dire cattivissimi.

Gli inglesi stanno per arrabbiarsi?

Ebbene, gli inglesi nell'India stanno per arrabbiarsi?

E' quello che vorrei sapere.

E' a Delhi che le autorità risiedono. Ma dal primo aprile il calore le caccia via e vanno a stabilirsi a Simla, sulle prime pendici dell'Himalaya. Da Bombay a Simla si contano duemila chilometri. E' un viaggio molto arpo. Ancora ieri a Gwalior, dove avevo fatto una sosta, ho visto il termometro segnare all'ombra 108 gradi Fahrenheit, ciò che equivale a 41 centigradi sopra zero.

Oggi eccomi in una bella residenza alpestre, a 2100 metri d'altezza, ove la gente, raccolta in grosse coperte, trema dal freddo sotto la pioggia. Durante ore e ore ho traversato paesi monotoni, che soffiava un vento ardente come di fornace, senz'altra distrazione che quella di prendere di tanto in tanto una doccia, poichè i vagoni della Punjab Mail sono fortunatamente provvisti di apparecchi completi d'idroterapia.

E' vero che sono stato ricompensato di mio giungere a Gwalior. Anzitutto ho visto prima una tigre. Ne ho viste poi due, ne ho viste tre. Ma erano nel serraglio del maharajà. Ho visto pure i suoi elefanti, i primi che incontro nell'India. La sera, su una gran piazza orlata con la monumentale statua di un certo Bahadur, mi sono mischiato ad una folla straordinariamente multicolore. Un'orchestra di trombe suonava delle arie da osteria campestre alla porta di un cinematografo. Dei mendicanti pii facevano le loro devozioni davanti a piccoli altarini, ingenuamente dipinti, scintillanti di leggere lanterne e di candelette colorate. Gruppi di persone si accoccolavano intorno ad un uomo dal collo feroce, che salmodiava rabbiosamente sacre litanie. Ovunque si scopriva, sotto poveri baldacchini rustici, mostruosi idoli verniciati di minio. Un mercante suonava il cembalo ed un frenetico vecchietto, esibendo senza veli il suo corpo scarnito, agitava due grossi strumenti di bronzo dai molteplici campanelli per attirare la clientela davanti a un impercettibile macchio di lanterchie che costituiva tutta la sua mostra.

La bajadera nel tempio

Ho potuto pure penetrare in un tempio. Dopo aver attraversato parecchie corti, sono giunto ad una specie di larga piazza. Su un bel tappeto color ciliego alcune famiglie stavano ascoltando cantare una snella bajadera. Dei giovani musicisti negri l'accompagnavano, gli uni col cembalo ad una sol corda, gli altri su sonori tamburi. Tutto questo, sotto le stelle, assumeva una non so quale severità alquanto rude, ma stranamente acuta e penetrante. In fondo alla piazza una scala conduceva alla porta spalancata di un santuario. Non mi hanno lasciato entrare se non a condizione di togliermi l'elmetto coloniale e gli stivali. Sono rimasto per un certo tempo ad osservare un giovane che passava le mani giunte intorno ad un loro grande e scuro, mentre altri si prosternavano davanti ad un terribile dio negro in grandezza naturale e a una dea in cera dagli occhi di cristallo, allucinante al punto da farmi credere che stesse per parlare. Nel frattempo un vecchio dal ventre enorme, vestito soltanto con un drappo che gli cingeva le reni, sorvegliava i miei menomi gesti con aria da cercatore cinese.

Ma vi racconterò un'altra volta tutto quello che ho visto in questa straordinaria capitale dei marajà di Gwalior, un ragazzo di 11 anni.

L'indomani mattina mi sono trovato in piena montagna, trasportato da una specie di funicolare lungo verdeggianti viottoli, nei quali dei pacone selvaggi e delle scimmie giocavano in libertà.

Nella residenza del Vicerè

E così sono giunto a Simla, residenza del vicerè delle Indie, graziosa agglomerazione di casupole rustiche e di eleganti ville che si stendono come ad anfiteatro; Simla, dalle vie che salgono, dove non si circola che in ryckshaw, cioè le vetturette basse a due ruote, guarnite di pneumatici, tirate e spinte da quattro indigeni, magri ed alti, vestiti di una tunica kaki, con una cintura di cuoio ed in testa grandi turbanti rossi. Corrono velocemente, questi disgraziati, con trotto elastico e ritmico. Ma quando vi siete arrampicati sul seggiolino di queste vetturette, siete ben furbi, credetemi, se non avete l'aria di un perfetto imbecille.

EDOARDO HELSEY.

(Tutti i diritti riservati).

L'ammutinamento di Peshawar

Londra 28, notte.

Un comunicato ufficiale del Governo indiano riferendosi a certe voci di ammutinamento fra le truppe di guarnigione a Peshawar, stasera dice:

« In vista della possibilità di diffondere esagerate e travisatrici il Governo indiano crede opportuno rendere noto che durante i recenti disordini nella città di Peshawar, allorchè si dovette ricorrere alle truppe, la condotta di due plotoni del secondo battaglione di fucilieri di Garhwal risultò poco soddisfacente. Il battaglione medesimo è stato trasferito ad Abbottabad, ove una inchiesta sarà condotta a tempo debito ».

La riforma della Cassa di ammortamento

Il prezzo dei tabacchi aumentato per dotare la Cassa di mezzi sufficienti all'acquisto di titoli del Consolidato

Roma, 28, notte.

Il Capo del Governo, nel discorso pronunciato in Campidoglio il giorno 21 corrente, ha confermato l'intendimento preciso di pervenire al pagamento effettivo del Debito Pubblico Consolidato, non soltanto nell'interesse dello Stato ma anche, e soprattutto, nell'interesse dei portatori, i quali « non possono sconfare la loro cambiale perchè consolidata, nè realizzare se non correndo il rischio di svenderla ».

Una pronta esecuzione di questa direttiva tracciata dal Duce è nel provvedimento che il ministro delle Finanze, senatore Mosconi, ha ieri sottoposto all'approvazione del Consiglio dei Ministri, la riforma della Cassa di ammortamento del Debito Pubblico Interno, riforma che costituisce la conclusione di propositi e di studi più volte annunciati. La riforma si basa su tre punti principali: anzitutto occorre dotare la Cassa dei mezzi necessari sufficienti per svolgere una azione efficace; a tale uopo viene attribuito alla Cassa di ammortamento il provento del maggiore prezzo di vendita dei tabacchi fino alla concorrenza di 500 milioni di lire all'anno, secondo un concetto che il Governo aveva già in massima deliberato da tempo e che recentemente è stato caldeggiato da autorevoli organi della stampa quotidiana e da riviste, raccogliendo nuovi suffragi, tra i quali, notevole e significativo, quello della Federazione provinciale combattenti di Genova. A questa somma si aggiungono altre entrate minori, le quali pure contribuiranno ad acconsentire alla Cassa un costante assorbimento di titoli. In secondo luogo, mentre l'attuale ordinamento permette alla Cassa di acquistare non soltanto titoli del Debito Consolidato ma anche titoli redimibili, d'ora innanzi essa non dovrà assorbire se non titoli del Debito Consolidato. Il provvedimento risponde ad un doppio ordine di concetti: anzitutto i Debiti redimibili, fin dal giorno della loro creazione, trovano in bilancio regolari e costanti stanziamenti per il loro rimborso, di guisa che i possessori di tali titoli possono sempre calcolare quale sia la vita media dei titoli che hanno in portafoglio. Poi, appunto per venire incontro ai portatori dei Consolidato, e cioè ai risparmiatori che al momento della riforma tributaria ebbero bloccati i titoli di Debito fluttuante in loro possesso e dettero denaro allo Stato in occasione o per conseguenza della guerra che il Governo fascista si è indotto a chiedere nuovi mezzi al Paese, si pure nella forma di un volontario contributo per l'appagamento di consumi voluttuari. In terzo luogo si è voluto dare alla Cassa un ordinamento giuridico ed amministrativo che le assicuri maggiore autonomia, pur mantenendole il collegamento necessario col Tesoro. La Cassa avrà quindi un proprio Consiglio direttivo, presieduto dal governatore della Banca d'Italia, e di cui fanno parte, oltre a qualche funzionario, anche i rappresentanti del Partito e delle principali Organizzazioni sindacali e corporative; avrà inoltre un proprio Comitato esecutivo, scelto nel suo seno.

Non va taciuto anche un altro importante provvedimento, quello a favore del bilancio: l'ammontare degli interessi dei titoli distrutti in seguito all'acquisto della Cassa di ammortamento andrà a beneficio del bilancio stesso; in tale modo, anche la massa dei contribuenti vedrà, sia pure lentamente e gradualmente, diminuire gli oneri per il pagamento degli interessi del Debito Pubblico.

La riforma della Cassa di ammortamento del Debito Pubblico Interno, con i cospicui cespiti di entrata di cui essa d'ora innanzi disporrà, varrà senza dubbio ad imprimere mano mano un maggiore sostegno nel corso dei titoli di Stato, fino a conseguire quel livello a cui giustamente il credito del Paese e la saldezza della finanza statale danno diritto di aspirare. Il graduale e costante miglioramento nel corso dei titoli di Stato sarà giusto premio per il risparmio italiano che ha fiducia negli intendimenti del Governo fascista e contribuirà, in pari tempo a dare un efficace impulso a tutta l'economia nazionale.

Il decreto

Roma, 28, notte.

La *Gazzetta Ufficiale* pubblica i decreti con quali, a decorrere dal 29 aprile 1930, i prezzi di vendita al pubblico dei tabacchi lavorati nazionali vengono così aumentati:

Tabacchi da fiuto: rapati, polveri carotà, veneziani, qualità superiore, da lire 40 a L. 50 al chilogramma; 1.a qualità da 30 lire a lire 40 il chilogramma; 2.a qualità da lire 20 a lire 25 il chilogramma.

Trinciati: Serraglio, da lire 265 a lire 300 il chilogramma; sceltissimo da lire 215 a lire 250 il chilogramma; scelto da 165 a 200 lire il chilogramma; fino, da lire 115 a lire 150 il chilogramma.

Macedonia da lire 150 a lire 170 il chilogramma; *Maryland*, da lire 115 a a L. 150 il chilogramma; *Dena* da lire 100 a lire 125 il chilogramma; *dolce* 1.a qualità da lire 80 a lire 120 il chilogramma; *superiore italiano* da lire 100 a lire 125 il chilogramma; *sputature* 1.a qualità da lire 90 a lire 100 il chilogramma; *forte* 1.a qualità da lire 70 a lire 85 il chilogramma; *Tre re* finissimo da lire 70 a lire 90; 2.a *qualità* comune da lire 55 a lire 70 il chilogramma; 3.a *qualità comune* da lire 35 a lire 50 il chilogramma; sigari a fascia estera, per cento sigari: *Regalia* da lire 2 a lire 2,50; *Cavour* da lire 2 a lire 2,50; *Londres* da lire 1,60 a lire 2; *Britannica* da lire 1,30 a lire 1,50; *Trabucos* da lire 1,25 a lire 1,50; *Medianitos* da lire 1 a lire 1,20; *Trento* da lire 1 a lire 1,20; *Minghetti* da lire 0,90 a lire 1,10; *Grigioni* da lire 0,75 a lire 0,80; *Brasile* da lire 0,65 a lire 0,80; *Cuba Portorico* da lire 0,65 a lire 0,70.

Esteri misti da lire 0,45 a lire 0,60; Ungheresi corti da lire 0,40 a lire 0,50; Superiori Trieste da lire 1,15 a lire 1,30; Madera da lire 0,85 a lire 1; Toscani attenuati da lire 0,85 a 1; comuni Virginia da lire 0,65 a lire 0,80; Toscani da lire 0,85 a lire 0,95; Sella da lire 0,15 a lire 0,60; Sigaretti, per ogni sigaretto: Branca da lire 0,40 a lire 0,50; Dama da lire 0,30 a lire 0,50; Avana da lire 0,35 a 0,40; Roma tipo toscano da lire 0,25 a lire 0,30.

Sigarette. — Superiori: Per ogni sigaretta *Savoia* da cent. 45 a cent. 50; Orientali da cent. 35 a cent. 40; Uso egiziano, da cent. 35 a cent. 40; Uso russo, da cent. 35 a cent. 38; Enco, da cent. 35 a cent. 38; Regina, da cent. 30 a cent. 35; Kis, da millesimi 275 a centesimi 30; Serraglio, da millesimi 275 a cent. 33; Levante, da millesimi 275 a cent. 33; Eva da millesimi 275 a centesimi 32.

Comuni: O. N. D. da cent. 25 a centesimi 27; Tre stelle, da millesimi 225 a cent. 25; Giubek, da cent. 22 a cent. 25; Macedonie di esportazione da centesimi 22 a cent. 23; Gloria, da cent. 22 a cent. 23; Macedonia, da cent. 16 a centesimi 20; Sport, da cent. 16 a cent. 20; Virginia, da cent. 14 a cent. 17; Maryland, da cent. 14 a cent. 17; Nazionali, da cent. 14 a cent. 17.

Kentuky da cent. 10 a cent. 14; Indigene da millesimi 95 a cent. 12; Popolare da millesimi 75 a centesimi 10.

Dalla stessa data la tariffa di vendita dei tabacchi esteri ammessi allo smercio nel Regno viene modificata come appresso:

Sigarette, per tutte indistintamente i tipi di sigarette comprese nella tariffa, il rispettivo prezzo di vendita è aumentato di lire 30 il chilogramma, e cioè centesimi 5 ogni sigaretta.

Trinciati.

Per tutti indistintamente i tipi di trinciati compresi nella tariffa il prezzo di vendita è aumentato di lire 40 al chilogramma.

Sigari

Il prezzo dei sottonotati tipi di sigari è elevato come segue:

Per ogni sigaro: *Capricos* da L. 2,70 a L. 3; *Flor de Mexico*, da L. 2,70 a L. 3; *Regalia de Para* da L. 2,50 a L. 4; *Mexicanos Illustres* da L. 4 a L. 4,50; *Favoritos Crispi* da L. 2,70 a L. 3; *Princesas* da L. 2,70 a L. 3; *Regalia de Damas* (Reina Elena), da L. 4,75 a L. 5; *Voltigeur* da L. 0,75 a L. 0,90; *Olimpicos* da L. 2,50 a L. 2,80; *Imperiales* da L. 2,75 a L. 3; *Trabucos* da L. 1,20 a L. 1,50.

Per i tipi di sigari non compresi fra quelli sopra elencati il prezzo di vendita resta invariato.

Con altro provvedimento l'aggio concesso ai rivenditori per lo smercio dei tabacchi lavorati nazionali ed esteri viene ridotto a decorrere dal 29 aprile dal 5,50 al 3 per cento. La misura del supplemento d'aggio per lo smercio dei tabacchi fini nazionali rimane però invariato del 4,50 per cento.

Schober a Parigi

Insinuazioni e scandagli della stampa francese — Le manovre di Berthelot

Parigi, 28 notte.

Il viaggio del Cancelliere Schober a Parigi viene circondato dal mondo politico francese, per controbilanciare l'effetto dei precedenti viaggi a Roma e a Berlino, dalla massima solennità.

Arrivato da Vienna nel pomeriggio di oggi, Schober assisterà questa sera all'Opera a una serata di gala in suo onore, cosa che non accadeva da molto a Parigi per nessun ministro straniero. Domani, dopo i colloqui con Tardieu e con Briand, il Cancelliere sarà a colazione al Quai d'Orsay, e la sera gran pranzo che riunirà il mondo politico, diplomatico e finanziario di Parigi in casa dell'ambasciatore di Francia a Vienna, conte Clauzel, che ha accompagnato Schober nel suo viaggio; e mercoledì il Cancelliere restituirà i simposi del giorno prima, mediante una colazione all'Ambasciata d'Austria e subito dopo si recherà a visitare il Presidente della Repubblica, dopo di che riceverà i rappresentanti della stampa francese. Si tratta, insomma, di un programma grandioso dove nessun numero è stato risparmiato per di accrescere l'effetto del viaggio agli occhi degli spettatori europei.

Se tuttavia liberiamo l'avvenimento dagli orpelli scenici che lo avviluppano, vediamo che almeno per quello che riguarda Schober la portata di esso si riduce a proporzioni relativamente modeste. Come il Governo di Roma e quello di Berlino hanno perfettamente e da tempo, il viaggio a Parigi e a Londra essendo stato concertato nelle sue grandi linee d'accordo con i medesimi, lo scopo principale del viaggio di Schober nelle due capitali occidentali sta nel preparare il terreno alla domanda di un prestito destinato a risollevare le sorti delle finanze e dell'economia austriaca. La cosa non costituisce un segreto per nessuno, la stampa di Vienna, dalla *Neue Freie Presse* al *Neues Wiener Tagebiatt* avendolo apertamente proclamato, ancorchè prudentemente abbia aggiunto che il Cancelliere non ha la pretesa di ottenere un prestito subito ma aspira solo a preparare le condizioni psicologiche che lo renderanno possibile.

Se dovessimo considerare unicamente il lato finanziario della faccenda potremmo dire che il Cancelliere non poteva scegliere, per venire a battere cassa a Parigi, un momento più opportuno dell'attuale, all'indomani del varo degli sgravi fiscali sui valori mobili e sulle operazioni di borsa, sgravi notoriamente concessi nel proposito di incoraggiare il pubblico francese ad esportare capitali all'estero. Se Schober non fosse un uomo politico e soprattutto l'uomo politico di un paese amico dell'Italia, l'operazione da lui compiuta non avrebbe bisogno di lunga e difficile preparazione. La piazza di Parigi è così ansiosa di trovare attorno per il mondo gente cui prestare i propri quattrini che il Cancelliere austriaco potrebbe a buon diritto ritenersi l'uomo provvidenziale anzichè l'uomo in cerca della Provvidenza. Essi non avrebbe neanche bisogno di impacciarsi di severchie gratitudine, giacchè l'obbligo della gratitudine esiste per chi presta del denaro non avendone abbastanza per sè, mentre la gratitudine diventa un fuoco quando chi ci accorda un prestito è chi cerca per mare e per terra il modo di impiegare i propri fondi di sovrappiù. Senonchè Schober è precisamente l'uomo politico, anzi come dicevamo, il capo di uno Stato e teria o a ragione sospettato di fare una politica di collaborazione con il Governo di Roma: e allora le cose cambiano. Il gioco di Berthelot, gran maestro dei prestiti francesi, consisterà nel tenergli come dicono i francesi *la grande haute*, cioè nel farsi apparire il prestito come una concessione da pigliare prezzo da pesarsi ponderatamente prima e che non potrà venire accordato se l'Austria non sottoscriva la cambio un certo numero di condizioni politiche.

Quali saranno queste condizioni politiche? Basta dare un'occhiata all'editoriale odierno del *Temps* per farsene un'idea:

« Il mantenimento di un'Austria indipendente — dice col solito tono dottorale l'organo repubblicano — è condizione essenziale della salvaguardia della pace nell'Europa Centrale. Non vi è uno spirito sincero che non si renda conto delle gravi complicazioni che avrebbe, per forza di cose, la dacadenza o la scomparsa dell'Austria dal rango dei paesi sovrani. Perciò non si può che felicitarsi dei risultati già ottenuti per quello che concerne il risanamento politico, economico e finanziario di uno Stato che si sforza pel suo meglio di piegarsi alle circostanze e entra nello spirito dei trattati. Vi è qualche merito, perchè non s'ignora che il sentimento popolare e la consuetudine di cultura con la Germania sono sfruttati dai pangermanisti di Vienna e di Berlino, in condizioni che altamente rivelano l'opinione internazionale. D'altra parte, la lotta dei partiti, le agitazioni delle « Heimwehren » e delle organizzazioni socialiste, tutti malesseri determinati dalle influenze interne più opposte, non rendono facile il compito del Governo austriaco, quali siano gli uomini che si trovano al potere. Monsignor Seipel ne ha fatto l'esperimento all'indomani dei sanguinosi ammutinamenti del luglio 1927, ed è stato necessario l'arrivo alla direzione degli affari, nell'ottobre dello stesso anno, del signor Schober per far rinascere la fiducia e creare l'impressione di una reale stabilità governativa. Il signor Schober aveva, infatti, dato prova della sua energia e del suo sangue freddo quale prefetto della Polizia di Vienna. Ed è perchè lo si sapeva deciso a difendere l'ordine pubblico contro tutti coloro che a destra o a sinistra vorrebbero tentare di turbarlo, che tutti i partiti gli hanno espresso la loro fiducia. Egli è apparso come l'uomo capace di ostacolare la guerra civile, perchè lui solo forse poteva condurre a buon fine la delicata impresa di una revisione della Costituzione, tendente ad allargare i poteri del Capo dello Stato e del Governo responsabile. E' questa un'opera considerevole del consolidamento dell'ordine interno in Austria, e per averla saputa realizzare senza urti di violenze, il prestigio del signor Scho-

Provincie cinesi a ferro e a fuoco

Il sacco e l'incendio di King-Kuchen

Pelangai, 28, notte.

Mentre i capi nordisti e le autorità di Nanchino rimangono da parecchie settimane di fronte l'una all'altra sulle loro posizioni, senza iniziare vere ostilità, i banditi, che spesso sono comunisti, angariano le Provincie cinesi.

Queste bande, composte sovrattutto da soldati disertori relativamente bene armati, operano con tranquilla ferocia. Ogni stesso si è appreso simultaneamente una serie di spaventose razzie campione da queste bande. Un importante nerbo di truppa sedicente comunista, operante nella provincia di Ngonhouei, si limitava della provincia di Hupe, ha raggiunto in settimana scorsa la città di Su-Sang, ove ha saccheggiato la chiesa e gli stabilimenti della Missione tenuta dai Padri Gesuiti, i quali hanno potuto fortunatamente salvarsi con la fuga. Questa banda si è poi lanciata su Tuian, città situata al sud della precedente, che ha saccheggiato conducendo seco come ostaggio un Gesuita.

Un'impresa spaventosa è stata commessa da un'altra banda operante nella provincia di King-Su, a duecento chilometri a nord di Sciangai, in prossimità della linea da Sciangai a Nanchino. Questa banda, che pure si pretende comunista, è composta di cinquecento uomini armati di fucili e di mitragliatrici. Coll'aiuto di oltre duecento cavalieri essa ha attaccato sabato scorso la città di King-Sucheu in sul cadere della notte. Mentre i cavalieri compivano pattuglie intorno alla città per impedire la fuga degli abitanti, i banditi si sono precipitati nelle strade, assassinando dapprima il sindaco e le autorità; indi sono penetrati nelle case dei ricchi, uccidendo uomini, donne e bambini, i cui quadaveri ricoprivano le strade. Coloro che tentavano fuggire nelle campagne cadevano sotto le scimitarre dei cavalieri. Oltre mille persone sono state uccise.

Prima di partire i banditi hanno appiccato il fuoco ai quattro angoli della città divenuta deserta e siccome il vento era violento e la maggior parte delle case cinesi è composta di legname, la città di King-Sucheu è rimasta completamente distrutta. Oltre il bottino considerevole, i banditi hanno condotto seco un migliaio di notabili come ostaggi. Il reggimento della guarnigione di Sciangai preparò la spedizione di importanti distaccamenti nella regione in cui opera questa banda, ma è probabile che i banditi rifugiatisi nelle montagne, saranno difficilmente raggiunti.

(Petit Parisien).

ber il suo accrescimento. Noi abbiamo constatato qualche settimana fa che il Cancelliere agiva con lo stesso senso acuto della realtà nel dominio finanziario, economico e sociale, studiandosi di ampliare in tutta la misura del possibile il campo dell'attività nazionale. Sono la situazione in cui si trova il paese e la necessità imperiose che a questo si impongono per vivere e prosperare che dominano tutta la sua politica estera. Non può esservi altro scopo nella circostanza attuale se non quello che consiste nell'assicurarsi la simpatia di tutte le Nazioni e ispirare fiducia a tutte, mantenendosi in disparte da ogni rivalità internazionale».

Che la stabilità e la tranquillità dell'Austria costituiscano l'interesse generale dell'Europa, e che l'una e l'altra unicamente alle intenzioni pacifiche del suo Governo rappresentino la condizione *sine qua non* per il lancimento di un prestito sul mercato francese, non farà meraviglia. La politica di Schober è del resto, da un anno a questa parte, troppo chiara e franca ed equilibrata per non mostrare sotto tale riguardo la piena fiducia degli eventuali sottoscrittori di obbligazioni.

Quello che leggiamo fra le righe del commento del *Temps* e degli altri fogli ispirati parigini, ci sembra tuttavia grave di malumori e di scandali troppo indiscreti perchè non abbia a sollevare certe suscettibilità nell'animo di Stato che si presenta per fare appello alle disponibilità delle Banche francesi. Schober dovrà mostrarsi molto esatto nell'ammettere che il controllo politico sul signor Berthelot verrà senza dubbio subordinare la concessione di un eventuale prestito, si spinga altre quanto è lecito alla libera Repubblica austriaca tollerare sul terreno della Lega delle Nazioni. Notavamo sin da varii giorni addietro che la decisione presa dal Governo di Parigi di autorizzare di nuovo l'esportazione di capitali e la concessione di prestiti ai Governi esteri, inaugurava una nuova fase di quella politica di penetrazione politico-finanziaria che in Francia praticò così largamente in passato e alla quale dovette, fra l'altro, l'alleanza russa. L'arrivo a Parigi di Schober costituisce il primo caso in cui tale politica sarà messa alla prova. Il Cancelliere austriaco saprà dimostrare, speriamo, di essere negoziatore abbastanza navigato per non vendersi per un piatto di lenticchie. D'altronde, tra le condizioni del Governo francese, una delle principali, se non la principale, sarà quella della rinuncia all'*Anschluss* su cui è da ritenere che gli argomenti toccati dal signor Berthelot non saranno assolutamente diversi da quelli fatti valere a Roma da Mussolini.

«A tale riguardo — avverte il *Journal des Débats* — il nostro Governo non lascierà sussistere alcun dubbio. Per quanto siamo disposti a favorire il consolidamento e la prosperità dell'Austria attuale, altrettanto siamo decisi a rifiutarle qualsiasi concorso, se esso dovesse servire per riannodarsi al Reich vicino. Noi presteremo largamente del denaro, molto denaro, a un'Austria decisa a conservare e a difendere la sua indipendenza. Noi crediamo, dunque, che è preferibile per noi prestargliela direttamente piuttosto che lasciargliela prestare da Banche estere alle quali le nostre hanno affidato enormi capitali a breve scadenza. E' assurdo e calamitoso dal punto di vista politico rifiutare prestiti a Stati amici che ne ottengono invece a condizioni più onerose da banchieri esteri detentori in conto corrente delle nostre disponibilità. Noi siamo dunque disposti a venire in aiuto dell'Austria in larga misura, ma la nostra condizione *sine qua non* è il mantenimento dell'indipendenza intera della Repubblica federale e la volontà del suo Governo di lavorare lealmente in tal senso».

Su questo punto, Schober deve avere avuto agio di convincersi che l'opinione degli Stati dell'Intesa è per il pianamento concorde. Ma è davvero questa la preoccupazione dominante della politica estera del Gabinetto di Vienna?

C. P.

Le agitazioni comuniste
nell'Oriente europeo

123 arrasti ad Atene — Attività dei sovversivi in Ungheria e in Bulgaria.

Vienna, 28, notte.

Nell'oriente europeo continuano a susseguirsi le manifestazioni comuniste. A proposito dell'agitazione dei comunisti nel Balcani, si segnala oggi da Atene l'arresto di 122 individui, i quali avevano tentato una riunione segreta allo scopo di concretare un piano di azione per il primo maggio, per la quale data il Governo greco ha proibito qualsiasi manifestazione all'aperto.

Pure in Bulgaria i comunisti si rivelano alquanto attivi.

A Budapest poi la polizia ha arrestato cinque giovani operai che distribuivano manifestini, invitanti alla organizzazione di dimostrazioni per giovedì prossimo.

Il prestito della «Sip»
L'accoglienza sui mercati

Roma, 28 sera.

L'emissione di quindici milioni di dollari di obbligazioni trentennali ipotecarie al 5 e mezzo per cento della Società Idroelettrica Piemonte (Sip) è stata oggi offerta a New York da un sindacato di banche e banchieri, a capo del quale è la Bankamerica-Blair Corporation, la grande Casa bancaria che fin dal 1925 ha avuto una notevole attività nel campo dei rapporti finanziari fra l'Italia e gli Stati Uniti, e che ha recentemente rinsaldato i rapporti che la legano all'attività economica del nostro paese, entrando a far parte del gruppo finanziario Trane-America-Bank of Italy, del banchiere italo-americano Giannini. Una parte della emissione «Sip» era stata riservata all'Europa ed è stata offerta ogni sui mercato svizzero ed olandese dove la accoglienza riservata alle obbligazioni della «Sip» è stata come in America delle migliori. L'emissione è stata coperta più volte e diverse piazze americane e quasi tutti i centri d'offerta europei, hanno richiesto dei quantitativi addizionali.

L'accoglienza riservata a questa emissione italiana, che è la prima con la quale l'Italia riprende le sue operazioni finanziarie internazionali dopo un periodo di attesa, non soltanto conferma la fiducia del capitale estero nella salda organizzazione tecnica e finanziaria dell'industria elettrica italiana, ma dimostra altresì il rafforzamento continuo del credito del nostro paese e la piena fiducia che gli investitori stranieri hanno della capacità di lavoro e di progresso dell'Italia.

Il Bollettino giudiziario

Roma, 28, notte.

Il «Bollettino Giudiziario» reca:

Perdicaro, cancelliere Pretura Alessandria è tramutato Tribunale Genova. — **Natale**, primo segretario R. Procura Alessandria, è nominato primo cancelliere Pretura stessa città. — **Celesia**, cancelliere Tribunale Torino, è tramutato pretura unificata Genova. — **Barberis**, primo segretario Procura generale Torino, è nominato primo cancelliere Pretura stessa. — **Bariori**, cancelliere Tribunale Alessandria, è tramutato Tribunale Genova.

Due importanti provvedimenti
del Consiglio dei Ministri

L'esenzione della tassa di successione solo alle famiglie che hanno almeno due figli — La riduzione dell'imposta sul vino

Roma, 28, notte.

(*A. S.*) — Due provvedimenti dell'odierno Consiglio dei Ministri richiamano soprattutto la nostra attenzione: quello sul ripristino dell'imposta di successione per le famiglie senza figli o con un figlio solo; quello sulla riduzione dell'aliquota dell'imposta sul vino.

Il primo dimostra come il Fascismo consideri i problemi nella loro ampiezza di tempi e di cieli, insieme con una elasticità assoluta delle superiori esigenze nazionali di fronte a cui cedono il posto le considerazioni di altro genere; il secondo prova la sensibilità con cui il Governo segue le vicende dell'attuale momento economico.

Come si ricorda, uno degli atti finanziari più importanti del primo anno di Regime fascista fu l'abolizione dell'imposta di successione; subito, concretamente, il Fascismo manifestava il suo interessamento efficace per rafforzare sempre più l'istituto della famiglia; ma il privilegio giusto, sacrosanto, favoriva anche quei nuclei o del tutto senza prole o che limitano la progenie ad un unico figlio. Negli studi e nelle discussioni demografiche si è affermato spesso, con dati di fatto, pur senza generalizzare, che nelle classi ricche e agiate soprattutto è diffusa la tendenza ad eliminare o a razionalizzare all'estremo la nascita dei figli; questo egoismo non poteva essere premiato allo stesso guisa di quelle famiglie che hanno più figli. In fondo, col provvedimento attuale non si ritorna affatto indietro. Si toglie una sperequazione in quella abolizione della tassa di successione che resta uno dei meriti indiscussi del nostro Regime.

Quanto al mercato vinicolo, è noto come esso attraversi da tempo un periodo di acuta depressione: le cause generali del fenomeno si riassumono in una sovraproduzione rispetto al consumo. Crisi simili si sono ripetute frequentemente; le diagnosi sono state fatte con competenza più volte: è un mercato quasi completamente interno, in cui l'intervento governativo non può, con provvedimenti precisi e semplici, rimediare immediatamente ad una situazione difficile, come è stato possibile fare, ad esempio, per il grano o per l'olio, con la elevazione delle barriere doganali. Lo Stato non è assente e lo provano le riduzioni nei trasporti, le diminuzioni nelle tasse sulla distillazione, ecc.

L'imposta sul consumo del vino, che è uno dei cespiti più importanti per compensare la soppressione delle cinte daziarie, aveva condotto ad un aumento sulle aliquote rispetto all'antico dazio; ciò poteva incidere sfavorevolmente per una ripresa auspicabile dei traffici in questo campo; ciò ma magari sfruttato insidiosamente per far ricadere sul Governo le responsabilità di una situazione difficile, che purtroppo è nell'ordine naturale dei puri fattori economici. Con le riduzioni stabilite dal Consiglio dei Ministri, l'aliquota dell'imposta non supera più la vecchia aliquota del dazio consumo; ogni speculazione in proposito perde ormai qualsiasi base di seria consistenza. L'affermazione che S. E. Acerbo fece alla Camera sul costante interesse del Duce per la classe dei viticoltori, che in molte regioni formano la salda e benemerita spina dorsale delle nostre classi rurali, ha trovato una prima rapida attuazione nei fatti.

Le deliberazioni

Roma, 28 sera.

Il Consiglio dei Ministri si è nuovamente riunito stamane alle 10 a Palazzo Viminale, sotto la presidenza del Capo del Governo e con l'intervento di tutti i Ministri, eccettuato l'on. Rocco e del Segretario del Partito, Segretario l'on. Giunta.

Opere idrauliche

Su proposta del Ministro dei Lavori Pubblici il Consiglio dei Ministri ha approvato:

1) Uno schema di provvedimento col quale si autorizza la spesa di L. 2 milioni 375.000 lire per l'esecuzione di opere idrauliche straordinarie nelle provincie di Mantova e Ravenna. I lavori di cui si tratta sono urgenti per difendere il territorio dalle inondazioni.

2) Uno schema di provvedimento col quale si autorizza la spesa di 16 milioni per l'esecuzione di urgenti lavori per il compimento dell'acquedotto pugliese. In attesa di ulteriori provvedimenti per il finanziamento integrale delle opere stesse necessarie per il compimento dell'acquedotto, si è reso necessario autorizzare il finanziamento di alcuni lavori più urgenti da eseguire durante l'esercizio finanziario 1930-31.

La tassa di successione

Successivamente, su proposta del Ministro delle Finanze, il Consiglio ha approvato il provvedimento col quale vengono apportati ritocchi alla tassa di successione e di famiglia.

Come è noto uno dei primi atti compiuti dal Governo fascista fu l'abolizione, con R. D. Legge 20 agosto 1923, della tassa di successione del nucleo (famigliare come maggiore presidio dei due fondamentali Istituti dei popoli civili: la famiglia e la proprietà. Il Governo fascista rimane fermo nei suoi principii di circondare della più vigile attenzione la costituzione e lo sviluppo della famiglia e ne ha dato prova in questi ultimi tempi con una serie di opportune molteplici provvidenze. Ha voluto però rivedere i privilegi in modo che il beneficio sia risentito soltanto da quei nuclei famigliari che indirizzano la loro azione verso i fini supremi cui tendono i destini sforzi della protezione della Nazione nella sua fase naturale demografica.

L'esenzione delle tasse di successione non deve andare a beneficio delle famiglie che non hanno figli o di quelle che hanno avuto un unico figlio, come pure non deve andare a beneficio del coniuge che non abbia almeno due figli. Ai conseguimento dei fini su esposti sono state dirette le nuove disposizioni, pur sempre istituendo aliquote molto moderate per i congiunti nuovamente chiamati al pagamento della tassa, lasciando per gli altri eredi immutate le aliquote vigenti.

Col provvedimento approvato il Governo mira quindi a raggiungere due scopi: 1) Accentuare le finalità della politica demografica che è in pieno sviluppo, limitando l'esenzione ai soli casi di famiglie composte di due o più figli; 2) Trovare una fonte di entrata per fronteggiare, nei prossimi esercizi, nuove spese inerenti ad opere pubbliche e di bonifica, quali particolarmente sono l'allargamento del ponte Venezia-Mestre, l'acquedotto del Monferrato che darà l'acqua a 85 comuni con una popolazione complessiva di 180 mila abitanti, la sistemazione del glorioso Stadio pisano, l'integrazione dei fondi assegnati alla bonifica integrale, i contributi agrari nelle colonie, i lavori idraulici nelle provincie di Ravenna e Mantova.

Quindi sempre su proposta del Ministro delle Finanze il Consiglio ha approvato uno schema di Decreto col quale si provvede innanzi tutto a ridurre l'aliquota della imposta sul consumo del vino da L. 60 a L. 50; da L. 55 a L. 45; da L. 50 a L. 43, nei Comuni rispettivamente di I classe A, B, C; da L. 45 a L. 40 nei Comuni di II classe; da L. 35 a L. 29 nei Comuni di III classe; da L. 28 a L. 23 nei Comuni di IV classe, rimanendo ben inteso immutate le addizionale governative.

Si sono pure fissate le linee fondamentali atte ad evitare il maggior aggravio dei vini, che, pur essendo contenuti in bottiglie, non appartengano effettivamente alla categoria dei veri e propri vini fini.

Con tale provvedimento il Governo ha inteso tenere conto, entro i limiti del possibile, delle condizioni di tale industria, nel momento attuale, fidando in quel più ampio sviluppo del traffico che valga pure, nonchè a colmare a superare le esigenze del piano finanziario connesso alla riforma. Ben si comprende per altro che ad una definitiva riduzione della materia, per poter fare beneficiare i vini delle eccedenza che potessero eventualmente verificarsi sul detto piano, come ebbe anche a dichiarare il Ministro delle Finanze nell'inaugurare i lavori della Commissione per le finanze locali, non sarà dato procedere se non dopo il prossimo raccolto e quindi dopo un periodo di tempo tale da costituire un indice sicuro dell'avvenuto assetto delle nuove imposte e un elemento altrettanto saldo di quello che sarà il gettito su di cui possa farsi tranquillo e costante assegnamento.

Altre due disposizioni sono inserite nello schema di R. Decreto-legge, con una delle quali si estende ai Comuni che riscuotevano il dazio col Regime dei consumi aperti la facoltà che hanno i Comuni già chiusi di riparare alle eventuali deficienze di reddito, ove queste siano ampiamente dimostrate e riconosciute, mediante revisione dei trattamento di alcune voci non appartenenti alla categoria delle bevande mentre con l'altra disposizione si pone in grado l'amministrazione di rendere più rapido ed efficace l'adempimento della funzione ispettiva nella prima fase di applicazione della riforma.

Il Consiglio dei Ministri, la cui seduta ha avuto termine alle 12, tornerà a riunirsi mercoledì 30 corrente, alle ore 10.

L'accordo per la manodopera del riso
L'elogio del Duce ai lavoratori

Roma, 28, notte.

S. E. il Capo del Governo ha ricevuto l'on. Razza, Presidente della Confederazione nazionale dei Sindacati fascisti dell'Agricoltura, ed i dirigenti delle organizzazioni dei lavoratori della provincia risicola che hanno preso parte, presso il Ministero delle Corporazioni, alle trattative per la revisione delle tariffe di monda per la prossima campagna, richiesta dalla Confederazione nazionale degli agricoltori in seguito alle mutate condizioni del mercato. S. E. Bottai che ha personalmente diretta la fase conclusiva delle trattative medesime, ha messo in rilievo lo spirito di comprensione dimostrato dai rappresentanti dei lavoratori in collaborazione con quelli dei datori di lavoro.

S. E. il Capo del Governo si è vivamente compiaciuto tributando all'on. Razza e ai suoi collaboratori il suo vivo elogio.

(*Stefani*).

Nuovi commenti inglesi
al Consiglio delle Corporazioni

Londra, 28 notte.

Il «Financial News» in un articolo di fondo commenta la istituzione del nuovo Consiglio Nazionale delle Corporazioni e mette in rilievo come il nuovo Istituto rappresenti l'organo di coordinazione dell'intero sistema corporativo fascista.

«La necessità di un tale organismo — scrive il giornale — era evidente. Bisognerà aspettare i risultati dell'opera del nuovo Istituto; ma fin da ora si può riconoscere che esso estenderà il suo raggio d'azione dell'uomo di affari affrontando la sovrapposizione dei criteri degli interessi nazionali all'antica visione individualistica dei singoli interessi. L'opera del nuovo Istituto sarà principalmente educativa e consultiva con grande vantaggio di possedere vasta ufficiale e poteri effettivi a confronto dei vari Consigli economici esistenti in Inghilterra, come in altri Paesi, privi di qualsiasi autorità».

La chiusura della Fiera di Milano
Liete constatazioni — Fervorosa adesione all'appello — Il trionfo del turismo

Milano, 28, notte.

Possono essere soddisfatti ed altri gli organizzatori della XI Fiera di Milano, per il grandioso successo che delineatosi fino dal primo giorno, ha assunto negli ultimi un'imponenza altamente significativa e confortante. Significativa perchè le cifre di visitatori che si sono incessantemente riversate alla Città dei traffici da tutta Italia, dicono quanta importanza abbia all'avvenimento nel mondo commerciale ed industriale; confortante, perchè è una chiara dimostrazione che il Paese ha superato la crisi economica che la travagliava e si avvia ormai verso quella prosperità del popolo italiano vaticinata dal Duce.

Quanti sono stati ieri i visitatori? Molti parlano di mezzo milione e non esagerano. Dalle 9 alla mezzanotte il flusso è stato continuo, favorito da una giornata meravigliosa, quasi estiva. Tutti i padiglioni, tutte le strade ed i viali nerreggiavano di folla, lieta di ritrovarsi al cospetto di tanta meraviglia, di tante cose utili ed istruttive, tra la carezza d'un tepido sole ed il profumo dei fiori.

A mezzogiorno i ristoranti sono stati letteralmente invasi, ma molti sono stati coloro che hanno fatto colazione al sacco ed all'aperto, a sedili di lavoli dei caffè e dei *bars*, o sulle panchine dei viali, o nelle radure erbose. Per tutto gioia, allegria e spensieratezza, alimentata dai generosi vini, fra brindisi semplici e per colorosi alla vita ed alla prosperità. Si può dire che cento mila persone hanno consumato insieme un pranzo gustoso, sano e senza precedenti!

Il turismo è passato da trionfatore. I dirigenti della Fiera lo avevano previsto e lo hanno voluto riconoscere, con un ricevimento nel padiglione comunale in mattinata al pomeriggio ed ai presidenti di Aziende autonome giunti da ogni parte d'Italia. A ricevarli c'erano l'on. Camperio, il rag. Fossati del Comitato direttivo e il cav. Tiozzo, l'infaticabile e geniale organizzatore del settore turistico della Fiera. Nella sala della cupola, ove si svolge la cerimonia, sventolavano-bandiere tricolori e gli stendardi dell'E.N.I.T. e di Venezia, il gr. uff. Augusto Mario Rabucci, presidente della Federazione turismo e direttore della rivista del Comune di oro, è insistentemente invitato a porgere ai convenuti il saluto di rito.

L'oratore, che è uno dei più facondi e simpatici d'Italia, fa una rapida rassegna del progresso organizzato delle attività turistiche nel campo delle stazioni di cura, ed esprime la gratitudine delle Aziende Autonome rappresentate, per la città di Milano che ha voluto associare a quella possente manifestazione del lavoro italiano, che è la Fiera Campionaria, la dimostrazione del progresso ambientale e ricettivo dei luoghi nei quali gli splendori della natura e le risorse salutari invitano ai ripeti rinnovatori del corpo e dello spirito. Reca ai presenti il saluto dell'Ente Nazionale delle Industrie Turistiche che vuol essere una forza propulsiva nella vicenda gloriosa del progresso nazionale, in un campo di squisita sensibilità economica, e ricorda che il legislatore ne ha fatto uno strumento di patronato e d'iniziativa.

Augusto Mario Rebucci è stato vivamente acclamato, e complimentato. Si è quindi servito un signorile rinfresco offerto dalla Direzione della Fiera, presenti i suoi autorevoli membri ing. Camperio e rag. Fossati. Non sono mancati i brindisi augurali.

Le ultime ore della Fiera sono state caratteristiche. Tra fasci di luce, richiami reclamistici luminosi, voci e suoni di autopiani e radiole, la folla dei ritardatari e degli ammiratori appassionati ha girato gioiosamente, convivialmente, da un padiglione all'altro, quasi incredula che un capolavoro di tanta imponenza e bellezza dovesse aver termine. Verso le 23 avveniva a poco a poco la grande smobilitazione, e la gente sfilava. Nel centro della Fiera, al Teatro della Moda, cominciavano ad affluire le dame più aristocratiche di Milano e della *finefleur* estiva, in abiti da sera elegantissimi o in caratteristici costumi, ed i cavalieri irreprensibili, per il beneficio ballo di commiato di chiusura. Lo spettacolo era leggiadro e fantastico. Così con un'opera buona pro' famiglie dei combattenti bisognose di assistenza, si è chiusa degnamente l'XI Fiera di Milano.

La celebrazione della Leva Fascista
Il Duce passa in rivista a Roma le giovani Camicie Nere — Il discorso di S. E. Turati alla imponente adunata di Cremona

In tutta Italia il rito della Leva Fascista è stato celebrato con solennità.

A Roma il Duce ha presenziato alla cerimonia ed ha passato poi in rivista una grandi acclamazioni le giovani Camicie Nere.

A Cremona è intervenuto S. E. Turati, al quale l'on. Farinacci ha porto il saluto assicurandolo che «ogni qualvolta egli ha esternato qualche inquietudine ha sempre avuto in animo non di minare la compagine del Fascismo, ma di difenderne la purezza»; ha affermato che in cerimonia che al svolgeva avrebbe servito soprattutto «a nuovamente disorientare coloro che oltre frontiera, sconfitti in ogni loro precedente azione, non accarezzavano che una sola speranza: che il Fascismo fosse minato da discordie interne; e gli sciagurati guardavano anche a Cremona». Ed ha concluso rinnovando l'assicurazione «che il popolo di Cremona ha fede nell'avvenire dell'Italia fascista, è un popolo forte, che risponderà prontamente ad ogni appello del Duce».

Il Segretario del Partito ha pronunciato il seguente discorso:

«*Camerati del vecchio e glorioso Fascismo cremonese.*

«*Sono veramente lieto di aver accolto l'invito del camerata Farinacci e dei dirigenti del Fascismo cremonese per essere qui a celebrare con voi l'anniversario delle origini e la quarta Leva fascista. Ma sopra tutto sono lieto di celebrare qui, con voi, la sagra dell'immobilità di oltre frontiera (ovazioni), che non si è ancora persuasa e convinta che l'Italia fascista e il Partito fascista hanno un Duce che riassume tutti i fermenti, tutte le passioni, tutte le audacie, tutte le speranze, e che, dinanzi a lui, l'Italia fascista e il Partito fascista rinunciano a ogni vanità, e ogni puntiglio, oserei dire a ogni legittimo orgoglio per offrirlo a lui, non come olocausto, ma come dono bello; e che dinanzi a lui, Duce e Capo, noi tutti, dal più alto dei gerarchi all'ultimo dei militi, non siamo attenti altro che la massa che lo segue per ottenere tutte le vittorie, tutte le grandezze e tutte le conquiste (bene!).*

«*Camerati! Io ho osservato la vostra adunata, vi ho guardato negli occhi, vi ho in alto delle fronte e al di là del saluto, al di là delle bandiere e al di là degli urli, che possono essere vani: la bandiera può essere un semplice drappo se dietro non vi sono un cuore e uno spirito che la reggono. Dietro le formazioni serrate, io ho guardato e ho cercato se c'era l'anima, la vecchia anima fascista che non può mutare per mutare di eventi, che può talvolta soffrire e dolorare, ma si ritrova nelle ore della prova: ieri all'assalto del comunismo e delle altre forze dell'opposizione e della rivoluzione; oggi, nella dura fatica del costruire, nella più dura battaglia economica.*

«*Parliamo un poco di ciò. Parliamo oggi che i giovani entrano nei ranghi, fresca primavera della Patria, per dire a essi: Non crediate che l'ultima battaglia sia compiuta e che noi, anziani se non vecchi, possiamo, col moschetto, cedervi la responsabilità e la gioia di comandare in letizia. Altre ore di lotta e di prova vi attendono, o giovani camerati, perchè questa Italia fascista da sui nervi a tutto un mondo di opposizioni e di resistenze, solo perchè chiede che, finalmente, i suoi diritti siano riconosciuti (applausi). Ebbene, nella dura battaglia economica che noi abbiamo impegnata e noi vinceremo, il problema è un problema di tenacia e un problema di resistenza. Ma a voi che siete per la più gran parte uomini che della terra vivete, o come datori di lavoro o come lavoratori, io una parola voglio dire: l'agricoltura è la sola forza che si sia veramente adeguata a quota 90, per quella che è la parte che riguarda l'utile dei prodotti, anche se non ha potuto adeguarsi a quota 90 per quello che è il costo della produzione. Ebbene: bisogna che tutte le forze del Paese e del Regime puntino in questo senso tenacemente e fortemente. Bisogna che il livello della quota sia raggiunto in tutte le espressioni economiche, non solo in quelli che sono i prodotti dell'agricoltura.*

«*Allora noi avremo salvato definitivamente questa forza ingenua e fondamentale della vita economica italiana, allora veramente noi potremo guardare serenamente al nostro domani. E non vi preoccupi se talune frisie, rabbia o mormora. Non badate se qualche forza ostinatamente resiste; noi prevarremo. La volontà del Capo è ferma e chiara, e la sua attenzione vigile di questi giorni guarda ai problemi della terra e ai problemi dell'agricoltura con virile ansia, con amore. Egli è tutto rivolto veramente alle battaglie dei rurali. Battaglia della terra vuol dire sanità della razza, e libertà dell'economia. Perciò, dietro alle falangi, io ho cercato il cuore, dietro ai gruppi che marciavano, gruppi di lavoratori, io ho sentito che marciava l'anima fascista, che non dubita, anche se l'ora è grave, anche se la battaglia è dura.*

«*Alzate, vecchie Camicie nere, al cospetto dei Morti, in presenza dei giovani, alzate le fiamme, alzate i moschetti, alzate i cuori, e gettate ai sei cielo lombardo il vostro grido di fede, sì che lo possa intendere il Capo e farne arma della sua forza e continuare la marcia con tutto il popolo per andare verso il sicuro destino, per attingere tutte le mète, di bontà, di potenza e di gloria*».

Rilievi dei giornali inglesi
sulla «giornata navale italiana»

Londra, 28 notte.

La «giornata navale italiana» è largamente commentata dai giornali londinesi.

Il redattore navale del *Daily Telegraph* scrive:

«Il varo di cinque navi da guerra della stessa Nazione, nello stesso giorno, è un avvenimento senza precedenti negli annali della Marina da Guerra. L'Italia ha aggiunto in un solo colpo circa 33.000 tonnellate alle sue forze navali combattenti. Questi nuovi incrociatori, con gli altri quattro che sono in costruzione, costituiscono la risposta dei tecnici italiani ai grossi capiquadriglia francesi, di cui i nuovi incrociatori sono molto più veloci e poderosi».

«E' interessante notare — conclude il *Daily Telegraph* — che dalla guerra in poi l'Italia ha messo in cantiere 12 incrociatori leggeri contro 10 incrociatori francesi della stessa categoria».

Il corrispondente da Roma del *Times* scrive:

«Oggi più che mai l'Italia fascista ricorda il detto di Mussolini: «Il destino d'Italia è stato e sarà sempre sul mare».

Abbonamenti Speciali
con decorrenza dal 1.o Maggio

ITALIA E COLONIE

	dal 1 maggio al 30 giugno	1 maggio 30 sett.	1 maggio al 31 dic.
La Stampa (6 num. settim.)	L. 11,70	27,70	43,80
La Stampa (coll'ed. del lun.)	» 12,30	31,90	50,40

ESTERO

	dal 1 maggio al 30 giugno	1 maggio 30 sett.	1 maggio al 31 dic.
La Stampa (6 num. settim.)	L. 26,—	63,60	100,00
La Stampa (coll'ed. del lun.)	» 30,—	74,—	117,40

Ai prezzi sopraindicati vanno aggiunti, per l'abbonamento di ciascun giornale, cent. 20 per bollo di quietanza e tasse quando i singoli importi sono inferiori alle Lire 100, e cent. 70 quando sono superiori. Raccomandiamo a tutti coloro che inviano l'ammontare degli abbonamenti a mezzo pacchi di non dimenticarsi di aggiungere (a) spese di bollo.

Vedere in 3.a pagina:
Vita Finanziaria e Commerciale
e il Romanzo
Il Circo Fernandez

TEATRI
AL REGIO
Il concerto di stasera

Questa sera, martedì, alle ore 21.15, avrà luogo il quattordicesimo concerto dell'Orchestra Stabile Municipale, sotto la direzione del Maestro Alceri Vallalle. La serata è in turno pari di abbonamento (38.a della serie). Il programma è il seguente: 1. Voormolen: Baron Hop. - 2. Mozart: Concerto N. 3 per violino ed orchestra (solista Ernesto Rovere). - 3. Sinigaglia: Baruffe Chiozzotte. - 4. Dralms: Sinfonia N. 1.

Per il concerto Toscanini

Stamane, alle ore 10, presso la Biglietteria del Teatro, saranno messi in vendita al pubblico i posti di platea e di 1.a galleria che ancora rimangono liberi dopo la prelazione fatta dagli abbonati. Per la 2.a galleria la vendita dei posti sarà fatta domani mercoledì alle ore 10.

ALL'ALFIERI si avrà questa sera lo spettacolo di addio della Compagnia Za Bum, con l'applaudita commedia: «I borghesi di Pontarcy», cinque atti di Vittoriano Sardou. La sera del 1.o maggio subentrerà la Compagnia di prosa, diretta da Alfredo De Sanctis, con «Il mio curato fra i ricchi», commedia in tre atti di Da Lord. Il cartellone segna le seguenti novità: «L'ingranaggio» commedia in tre atti di D. Amici (traduzione di Lucio D'Ambra); «Il mistero della casa del parco», commedia in tre atti di Giuseppe Romualdi; «Il conto corrente» commedia in tre atti di H. Bernauer e C. Osterreich. Inoltre verrà ripreso il notissimo lavoro di F. Fabre: «I ventri dorati».

AL DIANARELLA debutterà la sera del primo maggio la Compagnia russa dell'«Uccello Azzurro» diretta da F. Jushnÿ, che presenterà scene pittoresche e bozzetti vari, ora realisticamente coloriti, ora romantici e fantasiosi, caricaturali e umoristici, che verranno commentati da motivi musicali con canti e danze.

AL CARIGNANO, la Compagnia comica Almirante-Ilsasone-Tofano rappresenta questa sera un nuovo lavoro: «Grand Hôtel», commedia in tre atti di Paul Frank.

QUARTETTO BUSCH. — Ritornato fra noi per un concerto promosso dalla Pro Coltura femminile, il quartetto di cui è capo Adolfo Busch, è stato, come sempre, entusiasticamente accolto. Tante visite, tanti trionfi. Con l'arte eccellente che è propria di questa compatta formazione, opere di Beethoven, Reger, Dvorak, apparvero nella loro integra sostanza, nel loro preciso stile. Gli ascoltatori, che affollavano il Liceo, non risparmiano dal festeggiare Busch e i suoi validi collaboratori.

La prima della «Straniera» di Pizzetti
oggi al Teatro Reale dell'Opera

Roma, 28, notte.

Domani sera avrà luogo al Teatro Reale dell'Opera la prima rappresentazione dello «Straniero» di Ildebrando Pizzetti. E' la prima volta che la capitale è chiamata a dare il battesimo ad un'opera nuovissima dell'illustre compositore parmense, essendo stati i suoi precedenti drammi musicali varati alla Scala di Milano, con il successo che tutti sanno. La prima di domani sera assurge pertanto all'importanza di un vero avvenimento artistico.

Oggi sotto la direzione del maestro Marinuzzi, alla presenza di Ildebrando Pizzetti, si è avuta la prova generale. Gli interpreti prescelti dal Maestro per la rappresentazione della sua opera sono: Maria Zamboni, Renato Zanelli e Giacomo Vaghi. L'autore sarà presente domani sera allo spettacolo.

Donizetti
commemorato dal maestro Serafin a New York

Washington, 28, notte.

Nella sede della Regia Ambasciata d'Italia a Washington il maestro Tullio Serafin, direttore di orchestra dell'Opera Metropolitana di New York, ha tenuto una brillante e dotta illustrazione sull'opera di Donizetti «*Elisir d'amore*».

L'oratore ha parlato lungamente sulla sua vita e sull'opera del celebre compositore italiano. La interessante conferenza è stata illustrata con l'esecuzione di alcuni brani dell'opera cantati dalla signorina Fleischer, dal tenore Beniamino Gigli e dal basso Pinza, che sono stati calorosamente applauditi insieme col maestro Serafini.

Tra le personalità intervenute, che sommavano a circa 300, erano, oltre i componenti della Italy America Society una folta rappresentanza del Corpo Diplomatico, membri del Governo federale, della Camera dei Rappresentanti, del Senato, il generale Summeral, Capo di Stato Maggiore e altre personalità dell'Esercito, della Stampa, del Dipartimento di Stato, e di altri Dipartimenti.

Il Presidente dell'Università di Georgetown, nonchè le più spiccate notabilità dell'arte, dell'industria e del commercio.

Gli onori di casa erano fatti dall'Ambasciatore e dalla signora De Martino. E' stato alla fine servito un sontuoso rinfresco.

Petrolini nominato
Grand'Ufficiale della Corona d'Italia

Roma, 28, notte.

Su designazione di S. E. Bottai, Ministro delle Corporazioni, e su proposta del Primo Ministro, Ettore Petrolini è stato nominato dal Re grand'ufficiale della Corona d'Italia.

Elargizione del Capo del Governo
per la Colonia marina e montana

Roma, 28, notte.

Il capo del Governo ha fatto rimettere alla Federazione dell'Urbe la somma di L. 25.000, quale sua personale elargizione a favore delle Colonie marine e montane, in occasione delle fauste nozze di Edda Mussolini con Galeazzo Ciano. Il Segretario Federale ha trasmesso al Duce il vivo ringraziamento del Fascismo romano per la generosa offerta e per il significato di essa che è anche alto esempio ai buoni cittadini, e di sensibile beneficio per i bimbi bisognosi di cure e di assistenza.

Altissima onorificenza italiana
al Ministro degli Esteri greco

Roma, 28, notte.

Il Ministro d'Italia S. E. Bastianini, accompagnato da tutto il personale della Legazione, ha consegnato stamane al Ministro degli Esteri, S. E. Michalacopulos, le insegne dell'onorificenza di Cavaliere di Gran Croce dell'Ordine Mauriziano conferitagli da S. M. il Re d'Italia.

BANFI
IL FINE SAPONIERE
noto in ogni parte d'Italia
NON HA MAI CESSATO
di produrre
i suoi Impareggiabili
SAPONI
IN VENDITA OVUNQUE
Della Ditta Banfi della S.A. Industria Saponi e Profumi, Cap. 2.000.000, Milano

Invito al romanzo

Invitare gli scrittori italiani a scrivere romanzi — quando le cateratte del romanzo sono aperte da tempo, e c'è più d'uno che vorrebbe chiuderle — potrebbe sembrar superfluo, o almeno ingenuo. Non s'è fatta ancora una statistica da cui si possa desumere quanti romanzi all'anno o al mese si pubblicano in Italia; ma so è vero che gli scrittori italiani sono quasi cinquemila, e che fra questi cinquemila non ce n'è molti che non abbiano già scritto o stampato o non stiano stampando o scrivendo un romanzo — è facile concludere che, ogni fin d'anno, il lettore che abbia voluto tenersi al corrente durante l'annata dovrebbe avere nella propria libreria almeno tremila romanzi.

Tremila romanzi! Se credete che la mia statistica sia stata abbondante, facciamo pure duemila; e se duemila vi sembrano ancora troppi, facciamo millecinquecento, la metà. Non va bene? E allora siamo mille. Mille romanzi! Tre romanzi al giorno, in media; cioè tutti i giorni da leggere 600 pagine, a dir poco. Ma voglio essere ancora più condiscendente; voglio ammettere che non mille, non cinquecento romanzi, si pubblicano entro un anno in Italia, bensì 365, uno al giorno.

Un romanzo al giorno non vi pare che sia già qualcosa? E se di questi 365 romanzi — che potremmo ridurre, se siete d'accordo, alla cifra tonda di 300 — facendo una ragionevole scelta la metà o almeno un terzo sono da scartare, come merce inferiore o avariata, restano sempre 100 romanzi leggibili.

Cento romanzi leggibili, o vogliam dire divertenti, interessanti, è, miei cari, una notevole cifra. Vi pare impossibile e non ardiro trovare, ora, fra questi cento romanzi, trenta romanzi belli? E fra questi trenta, dieci molto belli?; e fra questi dieci, cinque capolavori? Su tremila... no, su mille romanzi, cinque capolavori dovrebbero assolutamente esserci; e se ci fossero, non certo che la letteratura italiana, per quanto riguarda il romanzo, sarebbe una letteratura più che fiorente. Pensate: reputiamo fiorentissima la letteratura italiana della prima metà dell'ottocento perchè ci ha dato un solo capolavoro, quello di Don Lisander; e fiorente reputiamo quella della seconda metà che ce ne ha dato tre o quattro, il *Mastro don Gesualdo*, *Piccolo mondo antico*, *Il Piacere*, *I Viceré*, tutti meno grandi del primo.

Eppure, s'è parlato e si parla di una crisi del romanzo. E se se ne parla tanto, e dai campi più opposti, e non solo dai critici, gente scontenta e schizzinosa, oppure, come dicono, livida, non mi sembra così arrischiato ritenere che qualcosa di vero ci sia; che cioè questa crisi esiste, anche se non è grave. Eccoci, dunque, davanti a due conclusioni apparentemente in contrasto; sovrabbondanza di romanzi e crisi del romanzo. E dal momento che non è possibile spiegarsi l'esistenza di cotesta crisi con la scarsezza o la mancanza di romanzi, poichè s'è visto che si dovrebbe parlare di sovrabbondanza più che di carestia, non ci resta altra conclusione fuor che questa: la merce «romanzo» è oggi merce tutta avariata e inferiore. Chi non ripugna da tale conclusione, o, pur accettando la realtà com'è, cioè essendo d'accordo nell'esistenza della crisi, crede che occorra tuttavia essere ottimisti, è naturale che passi ad esaminar le ragioni della decadenza attuale, ne voglia investigar le cause, e infine avvisarne i rimedi.

E qui i pareri cominciano a divergere. C'è chi sostiene che la decadenza è dovuta al fatto che una grande tradizione del romanzo in Italia non è mai esistita; che ad esempio i *Promessi Sposi* restano un capolavoro solitario, senza eredi degni, poichè i manzoniani, più che assumere in pieno l'eredità morale e di stile del Manzoni, si son contentati di derivarne e sfruttarne fino al ribobolo il principio linguistico, negandosi così anche la vera comprensione dello stile manzoniano. E c'è chi dice che una tradizione, sia pure a fatica, si potrebbe ricostruire da Manzoni in poi, e precisamente sulla linea del contenuto; sostenendo cioè che, se fu il Manzoni per il primo, in armonia col principio romantico e popolare, a immettere nella letteratura italiana gli umili, la gente povera, ciò proseguì a fare anche il Verga e per molta parte anche Fogazzaro; e ciò fanno oggi gli ultimi manzoniani, anche se non lo sanno: Moretti, Cicognani, e qualche altro fra i più degni scrittori del momento presente.

Per quanto sia da osservare che Verga si volse agli umili dopo aver esaurito gli stimoli dell'eroismo mondano e aristocratico, derivato alla letteratura milanese interno all'80 da influenze straniere specialmente francesi del secondo romanticismo, è tuttavia possibile, almeno nei risultati, trovare che se queste influenze ci furono, per Verga furono, come è noto, esclusivamente esteriori; e che nella severità morale e nel pessimismo quasi fatalistico e pressochè cristiano del Verga dei *Malavoglia*, dalle novelle e di *Mastro don Gesualdo*, c'è come un lontano ricordo del Manzoni, del suo rigore quasi giansenistico e della sua Idea della Provvidenza. La differenze sono naturalmente notevoli: nel mondo di Verga il male piomba sulle creature come una fatalità, ed esse s'arrabattano spesso invano per liberarsene, rifugiandosi negli affetti famigliari, anch'essi talvolta turbati e insidiati dagli istinti e da forze cattive, in Manzoni, invece, conformemente alla dottrina cristiana, il male è un castigo; e se è ingiusto, occorre ricordare che ne sono autori gli uomini, i quali a loro volta saranno tutti giudicati, e il giusto che ha sofferto verrà esaltato e il violento e il cattivo deposti. Renzo e Lucia han sofferto, ma alla fine hanno una famigliola e sono felici; Don Rodrigo è morto appestato, e solo la grazia di Dio, accolta col veicolo della conversione, ha potuto salvare l'Innominato. Questo supremo equilibrio che, dopo il male, ristabilisce il bene anche sulla terra, non regola il mondo verghiano. Tuttavia la sollecita, amorevole, soccorritrice partecipazione morale al dolore degli umili c'è nel Verga; e questo è un punto di contatto col Manzoni, col quale egli ha anche in comune il principio romantico della discreazione — la parola è brutta, ma la cosa è, e ci sembra esatta — della storia.

E questo fatto, nella letteratura italiana, per tanti secoli aulica e cortigiana, è stato davvero una novità, avendo portato a far vivere nel mondo dell'arte uomini e classi sociali che prima del Manzoni e del Verga ne eran rimaste fuori, o vi erano ancora accolte (si guardi la novellistica tradizionale, del Boccaccio fino alla fine del Settecento) come elemento decorativo, al pari di un arazzo di sapore rustico in una casa patrizia.

Ci siamo apparentemente allontanati dal tema. Tuttavia, attraverso qualche osservazione centrale su Manzoni e Verga, i due più grandi narratori dell'Ottocento, è ora possibile riuscire a questa affermazione, che tocca e dovrebbe toccar molto da vicino i romanzieri contemporanei: non si dà grande poeta o scrittore senza una profonda partecipazione, non importa se ottimistica e pessimistica, alle passioni del mondo, e alla sua storia. Non che, dunque, ritrarsi da parte, e viverne in una qualunque torre d'avorio, lo scrittore deve sentire la vita contemporanea nel modo più intimo e impegnativo; e dominare i fatti e i sentimenti, che in essa vede scorrere, con un'altra e in ogni modo esauriente idea morale.

Solo a tal patto (che il vero scrittore poi, e ben considerare non si propone ma sente, dirsi, d'istinto), egli riuscirà ad essere grande scrittore, cioè scrittore non'altro. E se scriverà romanzi, ne scriverà di non caduchi, come non è mai caduca quell'arte che attinge la propria ispirazione da alte sorgenti. Naturalmente, in lui la tradizione letteraria del suo paese vive come cosa attuale, presente: in un presente che ha in sè tutto il passato. E vivrà quindi anche con le forme con la tradizione che ci ha lasciate, e con certe determinate forme nelle quali lo spirito di una grande letteratura come la nostra s'è realizzato via via.

Nella tradizione del romanzo italiano, dal Manzoni al D'Annunzio, è facile ritrovare una serie di idee dominanti, magari in contrasto; ovvero, più che di idee nel senso filosofico, una serie di sentimenti universali. Ma dopo D'Annunzio, nel quale s'indovinava, a meglio s'indovina oggi, la prevalenza di un solo tema, variamente e sempre e con esperticissima musica verbale atteggiato, cominciano a cadere i vasti interessi; lo scrittore o mira allo stile come a un modulo astratto, oppure rimpicciolisce la propria umanità nella narrazione di sentimenti di portata ristretta, locale; oppure si colloca, arbitrariamente, in un mondo di sentimenti generici e in un ambiente altrettanto generico di mondanità o d'eccentricità decadente, in cui le passioni hanno tutto una falsariga, e risoluzioni obbligate e sviluppi astratti. E come nel primo caso v'è lo scrittore di stile in senso deteriore, cioè lo stilista a freddo, per il quale un bel giro di frase, un'eleganza sintattica, una precisività verbale contano più che l'intuizione e l'esatta espressione d'un sentimento, nel secondo caso, pure spostandosi l'interesse verso la concretezza dei sentimenti, come appunto avviene in alcuni scrittori regionali, si ha lo scrittore il contenuto povero, incapace di salire all'intuizione e alla rappresentazione di drammi spirituali complessi, ricchi di umanità.

Peggiore è poi il caso di quegli altri scrittori che, mancandosi proposti di rappresentare la vita moderna, mancano tuttavia di profondo esperienze dirette, alla cui mancanza credono si possa riparare vivendo in ambienti di lusso, a contatto esteriore di tipi rappresentativi della modernità; della quale poi cotesti tipi sono tutt'al più la degenerazione e la caricatura. Questa situazione che, ci pare risponda abbastanza esattamente alle attuali condizioni del romanzo italiano, dura da parecchi anni; e le poche eccezioni non fanno, come sempre, che confermare la regola. Da ciò la crisi.

Che deve fare dunque lo scrittore italiano di romanzi? Oltre a quel che s'è detto genericamente, a me pare ch'egli abbia davanti a sè un problema urgente da risolvere, se vuol superare la crisi.

Si suol dire che la vita moderna italiana non solo non esiste; ma che quel poco che c'è non offre allo scrittore materia narrabile. E' vero il contrario. La vita moderna italiana esiste; ed è ricca di passioni, di contenuti sensibili, di materia. La guerra e il dopoguerra — chi ha saputo intenderli — sono il più vario e vasto panorama di passioni che si possa pensare. Ose dire che neanche l'epoca napoleonica ne ebbe tante e così spiegate e irruenti. Eppure dell'epoca napoleonica, direttamente o indirettamente, altimero materia Stendhal e Balzac, e si può aggiungere, Manzoni e Tolstoi.

Il fiume del romanticismo che dilagò immediatamente dopo, e le cui sorgenti sono da ricercare alla metà del Settecento, è arrivato con le sue acque torbide e incalzanti fino a noi; e si può dire che tuttora il romanzo contemporaneo s'alimenta di questo fiume, di cui ora non sfrutta che i rigagnoli ultimi.

E' quindi venuto il momento di dire agli scrittori di andare verso altre sorgenti. Ed è tanto più urgente dirlo in quanto essi, che han seguitato a trastullarsi e ancor si trastullano nella morta gora dell'ultimo romanticismo, si son trovati contemporaneamente a vivere nel pieno di una storia ardente, appassionata, tumultuosa. E' probabile che, per loro sfortuna, essi non abbiano capito nulla di quel che s'è svolto sotto i loro occhi durante questo ventennio.

E allora è naturale che il nostro invito non li riguardi, e ch'esso vada ad altri. Difatti, va alla nuova generazione. Va a quella generazione che, superato il frammentismo, cioè il dissidio fra narratore e artista — secondo un'astratta ma precisa antitesi del Mazzini —, e vinta in sè la disgregatrice critica di questi anni che, se è stata necessaria alla generazione post-crociana, non dev'essere il trabocchetto della nuova, intenda il romanzo come un dramma di forze morali, calate nella piena concretezza della narrazione, nel terso specchio d'una prosa moderna. Universalità di sentimenti, attinta dalla concreta storia del tempo vivente, e italianità di linguaggio, e di stile: sono questi i due principali elementi che possono assicurare una vitalità non effimera alla nostra nuova arte narrativa.

G. TITTA ROSA.

ALLEGRETTO

Alla Mostra dell'animale

E' aperta da qualche tempo al Giardino Zoologico di Roma, la Mostra dell'Animale nell'Arte.

Vi ho ritrovato il ritratto d'un cane che fu mio grande amico. Si chiamava Pipistrello a causa della forma dei suoi piedi, che ricordavano un po' le ali dei pipistrelli.

Quel cane ebbe il suo quarto d'ore di celebrità. Apparteneva a certi miei amici che lo usavano come cane da guardia e avevan di lui una paura del diavolo: non potevano più avvicinarsi alla porta per uscire all'aperto, che il cane li assaliva. Il fatto è che quella bestia credeva di dover fare la guardia all'esterno, tanto che all'interno s'aggrediva chiunque, della casa, s'arrischiasse a varcare la soglia per «entrare» nella strada, che egli credeva di dover sorvegliare. Per molti anni, non fu possibile fargli capire che la sua missione era proprio l'opposto.

Alla fine, una subita luce si fece nel suo intelletto e Pipistrello divenne il più placido cane di questo mondo.

Il suo gran pensiero era di muovere la coda. Si svegliava la mattina e cominciava a muovere la coda; e non cessava di muoverla fino a tarda ora, quando, cioè, si rimetteva a dormire. Certe volte si svegliava un momento e non muoveva di mettersi a muovere la coda. Se, mentre dormiva, lo chiamavano, prima ancora di aprire gli occhi cominciava ad agitare la coda. E si che più d'una volta questa storia di muovere la coda gli era stata dannosa; come quella volta che si nascondeva sotto la tavola, per avere dai più pietosi della famiglia qualche buon boccone; cosa che gli era stata proibita dalla padrona di casa. Ebbene, in questa occasioni quell'asino si faceva zitto zitto sotto la tavola, piazzava il tesone sulle ginocchia d'un commensale pietoso, certo di farla in barba alla signora, e non s'accorgeva, il disgraziato, che, con la coda, stava tempestando di colpi proprio le gambe di lei; e così la cosa finiva a calci.

A furia di muoverla, la coda gli si era straordinariamente irrobustita. Era diventata una coda d'atleta, o, per meglio dire, una coda da canguro. Bisogna aggiungere che Pipistrello non si limitava a muovere soltanto la coda, ma dolcemente accompagnava il movimento con un ondeggio dei quarti posteriori.

Più volte i proprietari pensarono di sfruttare l'energia di questa specie di moto perpetuo; nei giorni del gran caldo estivo gli legarono alla coda un ventaglietto, con la speranza che rinfrescasse un poco la casa; non servì a nulla. Allora, per alleggerire un poco le fatiche della domestica, gli applicarono alla coda, nelle mattine di fretta, un pennacchio per la polvere. Ma poi, di fronte ai risultati insignificanti, abbandonarono l'idea di utilizzare praticamente la coda di Pipistrello.

CAMPANILE.

La fabbrica delle belle donne

PARIGI, aprile.

Sul frontone dei cosi detti Istituti di Bellezza parigini, qualora ne possedessero uno, bisognerebbe scolpire, come su quello degli antichi teatri greci e romani, una maschera tragica e una maschera comica, giacchè entrambi gli opposti numi della drammatica presiedono imparzialmente alla lotta quotidiana che la donna conduce contro la vecchiaia.

A prima occhiata, il comico prevale. Come non ridere, infatti, allo spettacolo di migliaia di donne mature dal volto coperto di maschere di gomma, di pinze, di emplastri, di fette di carne cruda, dal venire fasciate di guttaperca, dal patire risalite chirurgicamente, dai capelli tinti, dalle soprattinte tatuate? Come non ridere dell'enfantilismo pieno di ingenua fede con cui matrone cinquantenni obese e molli si rassegnano ad estenuanti sedute di massaggio, di idroterapia, di ginnastica svedese e non indietreggiano nemmeno davanti al salto della corda che ricorda loro, spietato, i sollazzi della lontana infanzia? Ma ad un esame meno superficiale, la voglia di ridere fa luogo a un senso di desolazione e di squallida pietà. Impossibile, dal resto, ridere a lungo di una cosa che a Parigi tutti pigliano sul serio. Impossibile ridere di un commercio che rappresenta ogni anno per la Francia una entrata e un'entrata di un paio di miliardi di franchi. Si poteva ridere quando la coscienza della supremazia dei valori morali permetteva ancora di considerare frivolità puerile l'attaccamento esagerato ai valori fisici: oggi che la fede nello spirito ha ceduto il passo al culto esclusivo della materia, l'ironia sarebbe inadeguata.

Centinaia di signore

Parigi pullula di officine e di cliniche specializzate nella restaurazione della bellezza o, per dir meglio, nella medicazione del suo contrario. Dalla modesta bottega di cosmetici su un fianco all'azienda di Lina Cavalieri scientificamente installata a diretta, un vero esercito di operai, di chimici e di ciarlatani non si occupa d'altro. Vi sono aziende che si sentono allo stretto in un intero stabile di parecchi piani, dove fra le quattro e le sette del pomeriggio la folla delle clienti fa pensare a quella che all'istessa ora riempie di confusione febbrile i grandi magazzini del *boulevard*. Le manipolazioni più misteriose hanno luogo qui con una pubblicità sconcertante. In un'altra mostera irrespirabile per la densità e la varietà dei profumi che vi stagnano, centinaia di donne seminude si rimescolano semi'ombra di pudore in mezzo all'affaccendarsi di operatori d'ambo i sessi in camicione da infermieri. Ecco qui il moderno *calidarium*, dove le clienti cuociono a fuoco lento, ciascuna immersa sino al collo in una specie di casseruola nichelata, esalando sospiri e grascia nella sorridda opacità dell'aria, con la rassegnazione silenziosa di altrettanti San Lorenzi. Ecco la sala d'idroterapia, sonante di schiaffi d'acqua su rotondità monumentali, di strilli soffocati, di ciangottio di piedi nudi, di comandi militari che fanno pensare alla doccia dei coscritti in caserma. Ecco la sala di ginnastica, ecco la sala del massaggio, ecco quella della depilazione, quella del balletto, della tintura, dei pastelli. Una stazione di quattro o cinque ore due volte la settimana in questa officina diabolica, e la donna di cinquanta, di sessanta, di settant'anni può ancora concedersi l'illusione di averne venti di meno.

Ma negli stabilimenti di queste specie non hanno se non le clienti più modeste, quelle che non possono spendere venticinque mila franchi per farsi restaurare la faccia una volta per sempre. Le altre, le donne di mondo, le grandi attrici, le grandi cocotte frequentano cliniche d'altro genere, dove le cure sono prestate loro da medici patentati e dove esse possono ritenersi certe di serbare l'anonimo. Questi istituti discreti sebbene di rinomanza mondiale si fanno forti di difendere la giovezza non già assicurando alle parti più visibili del corpo un'apparenza di freschezza montognera, ma ringiovanendo radicalmente i tessuti, attivando la circolazione, restituendo tono ai muscoli. Le sale somigliano a vere e proprie sale di operazione, coi loro lettini metallici, i loro apparecchi elettrici, i loro svariati strumenti di tortura, i loro medici severi e autoritari, che sorvegliano la resistenza del cuore delle pazienti distese nei forni elettrici con tanto di cronometro alla mano come durante un'applicazione di cloroformio. La clienta comincia col prendere, salvo il rispetto, un clistere, continua con l'eliminazione termica delle tossine, poi con l'elioterapia, poi con l'elettroterapia che le fruga i muscoli ad uno ad uno staccandone l'adipe come la punta di un bisturi, per finire, con un sospiro di consolazione, tra le mani delicate delle infermiere che pensano alla parte meno ingrata della cura: balsami, unguenti, paste, creme, cipria. Se dopo interventi così completi ed energici la clienta non si ne va persuasa di essere ringiovanita di vent'anni, bisogna proprio concluderne che la sua chiarveggenza e la sua modestia ne fanno un soggetto incurabile.

Venticinquemila franchi per farsi un nuovo volto

In quanto al viso, la cura da venticinque mila franchi può assumere diversi aspetti, a scelta della interessata. C'è il metodo del tatuaggio, che consiste nell'imbellettare una volta per sempre la faccia per le vie sottocutanee, tracciandovi, dopo previa anestesia, l'arco delle sopracciglia, l'ombra sotto le palpebre, il roseo dei lobi delle orecchie, il rosso delle labbra, l'incarnato della guancie. Chi trascura il tatuaggio ripiega troppo barbarico, può scegliere la smaltatura. La smaltatura comincia con una sapiente cottura del viso mercè una batteria di lampade a incandescenza che vengono avvicinate a grado a grado al medesimo dopo aver protetto gli occhi con due tamponi di ovatta bagnata e strofinata l'epidermide con uno strato di olio. Dopo la cottura, il massaggio. Dopo il massaggio, quando la povera faccia umana non è più se non un'informe gelatina di muscoli, di sudore, di grasso e d'olio, l'operatore asciuga ogni cosa e passa all'applicazione delle compresse astringenti gelate. Alla compresse succede la pomata al coccolino, sopra la quale scenderà la maschera di gomma che la clienta deve tenere almeno un'ora affinchè l'emplastro abbia tempo di agire. Per utilizzare l'intervallo si passa dal parrucchiere, anch'egli scientificamente installato in una stanza di apparecchi elettrici e di galvanometri. Erudito e facondo, il moderno Figaro tenterà non solo strappare un pelo dal cranio che si prepara ad ornare, e con l'applicarlo su un quadrante dove una lancetta, indicando la quantità d'acqua che il bulbo capillare è capace di assorbire, consente di determinare il grado di lozione indicato. Di meraviglia in meraviglia, tutta la seduta si mantiene a quest'altezza, ed è superfluo dire se la paziente ne rimanga impressionata. Ritiratosi il parrucchiere, ricompare il chirurgo per la depilazione del viso con gli agili termo-elettrici, operazione dolorosa che la paziente sopporta col solito stoicismo, certa qual'è che i peli estirpati a questo modo non spunteranno mai più. Si passa, da ultimo, alla preparazione della smaltatura. La scelta del colorito da dare alla pelle è qui la cosa più difficile, giacchè, trattandosi di colorito destinato a rimanere, importa scegliere tale che possa star bene di giorno come di sera. La verniciatura finale è praticata mediante un prodotto misterioso a base di scaglie di aringhe. Applicato questo, la clienta, gongolante, mostra un viso dalla pelle lucida, eguale, sapientemente sfumata, ma un viso che l'artista le raccomanderà di mantenere immobile almeno per alcune settimane affinchè le smalto non si screpoli prima d'esser ben consolidato. E si avvia alla cassa per pagare i venticinque mila franchi... Che importa la spesa, che importa il patire, se l'operazione può permettergli di illudere ancora qualcuno sulla propria età e cogliere con la mano malferma ma inestimabile quelle tristi gioie cui non sa decidersi a rinunziare?

La pelle ha otto strati

Purtroppo gli istituti dove si fa il lavoro così a fondo e dove non si teme di presentare prima alle clienti, per invogliarle, dei «campioni» umani il cui viso è stato ringiovanito da un lato solo, gratuitamente si capisce, così da mostrare trent'anni a destra e settanta a sinistra non sono accessibili a tutte le borse; e d'altronde, vi sono donne che, ottenuta per miracolo questa gioventù fittizia, non hanno la saggezza di usarne moderatamente e distruggono, in poche settimane, nella voracità di goderne i frutti, l'opera fragile dei taumaturgi. Bisogna allora ripetere l'appello alle potenze diaboliche dei maghi parigini: e non v'ha chi non capisca come ogni nuovo appello diventi più difficile, ogni nuovo salvataggio più pericoloso e drammatico. «La pelle ha otto strati», sentenzia la direttrice di uno degli Istituti parigini; sia bene; ma quando hai consumato anche l'ottavo, che ti ne resta? «Nessuna donna è brutta, pretende un'altra, nessuna donna il vecchia tranne quella che vuole essere tale». Sia bene, anche questo; ma quando è esaurito l'arsenale delle creme, delle polveri contro le rughe, dei cataplasmi, quando una si è fatta tagliare la pelle del collo e ricucire il capezzolo al posto giusto, quando si è fatta stirare la pelle del viso con due incisioni dietro le orecchie, che potrà ancora fare se non abbandonarsi, mostruosa e miserande, alla totale rovina? V'ha donne nelle quali la smania di lottare contro l'oltraggio degli anni assurge a vera e propria follia. Alcune giungono allora all'Istituto in fretta e furia ordinando all'operatore di rifar loro i seni sedute stante. Due iniezioni di paraffina, e l'umiliante attributo della balia ritrova come per incanto l'orgoglio della rotonda giovinezza. L'effetto dell'operazione dura cinque ore, non un minuto di più. *Tant pis!* La clienta ha già accortamente predisposto l'impiego del suo pomeriggio, e il lasso di tempo accordatole dal Mefistofele in camiciotto bianco è più di quanto le abbisogna per quel giorno. Domani la paraffina, rimasta dentro l'involucro dell'epidermide come un corpo estraneo, come una stalattite molesta, radioppierà gli oltraggi del tempo; ma che importa il dopo a queste frenetiche indomabili baccanti?

Pericoli e aberrazioni

Quanti tumori, quanti cancri, quante insidiose malattie non sono il risultato delle inaudite violenze fatte subire alla natura? Ma le donne, un passo dietro l'altro, attratte dall'abisso, accettano qualunque rischio, pur di prolungare di qualche ora una vita che per loro non ha più altro senso se non quale paradiso della carne. Tempo addietro un processo che mise alle prese una clienta con un medico colpevole di averla resa zoppa per assottigliarla i polpacci destò a Parigi impressione profonda. Ma bisogna riconoscere che occorrerebbe al personale degli Istituti di Bellezza una forza d'animo e un'abnegazione assolutamente non comuni in commercio per resistere alle smanie di una clientela che si offre con giubilo ai martiri più atroci pur di correre l'alea di un risultato propizio. I medici sono i responsabili diretti di tante aberrazioni, è evidente. Ma i veri responsabili non dovremmo cercarli più in alto di loro nel materialismo profondo del nostro tempo, nell'eccliasi delle idee morali, nella crisi della fede e della famiglia, nella squallidezza della maternità, fenomeni di cui non i medici soli ma tutti gli uomini e le donne portano la colpa?

Sul frontone degli Istituti di Bellezza, la maschera della tragedia non permette quasi più di scorgere il ceffo buffo di quell'altra.

NONENCLATOR.

La «Carta topografica del Cielo»

Roma, 28, notte.

E' stata a suo tempo data notizia che la Specola Vaticana ha condotto a termine la parte a lei assegnata fra i maggiori dicisito Osservatori astronomici del mondo, del grandioso lavoro della «carta topografica celeste» e del catalogo stellare dalla fotografia stessa ricavato ed esteso fino alle stelle dell'undicesima grandezza.

Il Congresso internazionale astronomico del 1889, dietro proposta di Papa Leone XIII, ne assegnava ai più celebri Osservatori astronomici del mondo il colossale lavoro, che doveva durare oltre quarant'anni, e che è ancora lungi dall'essere ultimato: aveva deliberato di assegnare alla Specola Vaticana la zona compresa fra i gradi 35 e 65 di declinazione boreale, da riprodurre in 1040 lastre fotografiche. Questa zona posta alla latitudine di 41 gradi 54', corrispondente alla distanza zenitali di 13 gradi 6', fino a 22 gradi 6' verso Nord. Di questa zona i nove ventiquattresimi corrono sopra la via lattea, densissima di stelle.

Lo strumento adatto venne provveduto dalla munificenza del Papa Leone XIII, ed è uguale a quello costruito dal Gauthier per l'Osservatorio di Parigi, ad opera dello stesso artefice. Si compone di due telescopi paralleli e racchiusi in un medesimo monotubo: l'uno fotografico con l'obbiettivo acromatizzato e corretto per i raggi chimici, di 33 cm. di diametro e metri 3,4333 di distanza focale; l'altro visuale e collimatore con 20 cm. di apertura e metri 3,60 di distanza focale. Questo è lo strumento di lavorazione: l'arma usata con perizia da padre Hagen, che dalle fotografie celesti ricevute ormai i più reconditi segreti.

La Torre Leonina, costruita nell'818, offre oggi, dopo quasi undici secoli, la saldezza intatta delle sue muraglie grosse quasi cinque metri, a questo ordigno della scienza che si agita maestosamente sui suoi perni a scandagliare la profondità dei cieli. Come altre volte in lavori di questo genere, l'astronomia pratica ebbe a valersi con vantaggio della delicatezza dell'occhio femminile, disposto per natura ad educarsi alla minuzia; così anche le lastre fotografiche della Specola Vaticana, con i micrometri occorrenti, furono affidate per la misurazione alla laboriosa diligenza di due suore dell'Istituto della Beata Capitanio, mentre i calcoli delle costanti delle lastre e delle formule occorrenti alla trasformazione in coordinate rettilinee delle coordinate sferiche celesti fu assunta dal prof. Turner, di Oxford, e dai suoi dipendenti.

Le rappresentazioni siracusane

Serenità dopo la morte

(Dal nostro inviato)

Siracusa, 28 notte.

Dopo la vendetta di Clitennestra, è tornata la calma. Alla fine delle giornate, la banda municipale suona sotto gli alberi della marina, caratteristicamente illuminati. E' una musica lenta e serena, che raggiunge, che copre i discorsi del pubblico seduto intorno ai tavolini dei caffè, i cui camerieri rispondono ad alta voce, verso l'interno, le ordinazioni dei clienti. Abbigliate con molta cura, ostentando scarpine incise e sciarpe svolazzanti, schiere di signorine e di donne del popolo vanno su e giù a passeggio, seguite dai loro uomini, i quali la domenica hanno un loro modo festivo di vestirsi, che li rende uguali in tutte le città del mondo.

I siracusani commentano in piccolo comitato. Di tanto in tanto s'arrestano, sorpassati da nuovi gruppi. Più vecchi sono, più soli si appartano in una zona non troppo illuminata, più vicina al profumo del mare. Qua e là, lungo piccoli viali, prendono posto sui sedili di ferro e vi stanno tranquilli per delle ore. La musica suona, avviando ad ondate larghe, con una sua inconscia gravità, per terminare così una giornata che è stata piena di passione e d'interesse.

Due grandi ali si aprono, sopra i marmorei della gente, i bianchi cenotti della Capitaneria, che sotto l'influenza del fresco vengono cullati con dolcezza. Le navi attraccate alle panchine o ancorate in rada hanno una fermezza di colore, nè pesante, nè rigida, cristallina dalle piccole e vive luci di poppa e di prua, che si riflettono in calmi distivoli sull'acqua.

Vi è ora nell'aria, in mezzo all'odore delle araucarie e dei gelati, un senso di armonia e di bellezza che Clitennestra, dopo il delitto, ha pensato di dare alle cose. Ecco: il giorno, diviso in parti uguali fra mattino e pomeriggio, spicca il volo verso le stelle della notte.

Con frenesia, i giovanotti amanti delle competizioni automobilistiche, sono andati prima incontro ai partecipanti al «Giro di Sicilia» di passaggio da Siracusa, e poi dai gelatieri, che continuano a vendere granite di limone; mentre, mangiucchiando in ogni caso la domenicale pasta asciutta, le signore si sono disposte in quella loro toeletta, che finisce al momento di mettersi in carrozza alla volta del Teatro Greco.

Si rientra nel cielo della storia antica, avanti alla Reggia di Agamennone semidiruta e una fortezza nella piazza di Argo.

Precludendoci la vista di Siracusa, da ieri la scenografia ci tiene nel cerchio chiuso della guerra di Troja, dal principio alla fine, da quando Ifigenia si sacrifica perchè le navi dei Greci possano salpare, fino al ritorno di Agamennone e alla sua morte per mano di Clitennestra. E' stato artistico, al panorama, di far concentrare su di sè maggiormente l'attenzione del pubblico: ma il mare e i giardini non avrebbero potuto alleviarne la poesia di Eschilo e quella, molto più tragica, di Euripide; anzi non possono che allargare dentro di noi l'enorme grandezza, che ci commuove dopo secoli.

La scena di oggi è stata molto bella. Impressionante. Paurosa. La casa ove Agamennone e l'indovina stranno uccisi, ha un'aria folle, sinistra, col suo nero-rosso. Le mura viola, i colori grigi dei costumi, ci rimandano gli angosciosi presagi di Cassandra. Il canto e la musica giungono alla nostra sensibilità e la sconvolgono. E' un musica e ritorni: che ferisce e ripete. E così è il canto, così la danza.

La Auskaki ha messo, senza averne coscienza, l'infinito dolore dell'anima russa nello spirito di Eschilo. Con le danze e coi cori di Ildebrando Pizzetti, abbiamo avuto la pienezza dell'interpretazione del teatro greco. Forse, nemmeno gli antichi spettatori l'ebbero con tanta immediatezza.

Quando sentiamo le prove delle tradizioni, rimanevamo distanti. L'on. Pace, presidente dell'Istituto del Dramma Antico e il direttore di scena Franco Liberali, hanno molto opportunamente alleggerito la versione, togliendoci un po' di cattivo dannunzianesimo; ed in più punti hanno tradotto a loro volta in italiano quel che Armando Marchiori-Alibrandi aveva tradotto dal greco. Quel traduttore, che porta un cappello a larghe tese, non ha mai sofferto e non potrà mai soffrire. Nemmeno gli attori hanno mai sofferto e recitano benissimo, ma recitano.

In Italia — possiamo dirlo — soltanto i giovani venuti dal dopoguerra hanno cominciato a sentire profondamente (e, forse, neanche più spettatori greci la capirono) l'intensa passione che è dentro questa travagliata tragedia. I giovani italiani di oggi hanno ritrovato la lontana musica. Essa ci ricorda quella di molti nordici; ma ciò non importa, e conta invece che noi ne rimaniamo toccati.

Prevalendo nella musica le danze moderne, questo non è più dramma antico. Nessuna tragedia è stata più nuova, profonda, sincera. Ed il comando, per me, fare la cronaca per telegramma. Tante cose non possono dirsi. Farò più presto a raggiungere la folla silenziosa e moderata, ancora a spasso lungo la marina.

CORRADO SOFIA.

Libri ricevuti

GIORGIO COURTELINE: «Boubourche». Trad. G. Paganelli - Milano, Treves, L. 5.

NINO BERTOCCHI: «Giuseppe Vaccaro» - Casa ed. «Maestri dell'Architettura» - Genova 1. s. p.

ANTONIO MANES: «Un cardinale contestatore. Fabrizio Ruffo e la Repubblica partenopea». — Aquila, Vecchioni, L. 8.

GIOVANNI GIURIATI: «La vigilia (gennaio 1915-maggio 1915)». — Milano, Mondadori, L. 10.

F. PERRONE DI SAN MARTINO: «Manuale Hoepli». — Torino, Chiantore, L. 12.

CORRADO PAVOLINI: «La fede letteraria». — Bocca, Augusta, L. 8.

GIUSEPPE TANOZZI: «L'estetismo e l'anima». — Bari, Laterza, L. 15.

DOMENICO PETRINI: «La poesia e l'arte di Giuseppe Parini». — Bari, Laterza, L. 12.

JOSEPH CONRAD: «Gaspar Ruiz». — Milano, Alpes, L. 12.

BICI ATTILIO NELLI: «Lodovico il Moro». — Milano, Alpes, L. 14.

GIULA PEKAR: «Il pellegrino dalla fronte d'argento». — Milano, Alpes, L. 12.

GIUSEPPE SCIORTINO: «Confidenza». — Palermo, ediz. del «Ciclope», L. 7.

FRANCO DE AGAZIO: «Massimo Stolari», prefazione di Ada Negri. — Bergamo, «Il Pensiero», L. 12.

Donne cieche

Molte donne, quando si servono di belletti, di ciprie e di creme, non si rendono conto del loro effetto nocivo ed agiscono proprio come se fossero cieche. Esse si accontentano di nascondere le diffettusità della pelle. Il colorito è invece una cosa che non può essere veramente bella se non è naturale. Per rimediare alle rugosità della pelle, bitorzoli, macchie, irritazioni ed altri difetti del viso, impiegate la Pomata Cadum. Questo semplicissimo mezzo farà riacquistare alla vostra pelle la salute e la sua bellezza naturale. La Pomata Cadum arresta istantaneamente i pruriti e calma le parti irritate e infiammate. È un rimedio sovrano contro l'eczema, i bitorzoli, macchie della pelle, rugosità, scorticature, eruzioni, tigna, scabbia, screpolature, punture d'insetti, bruciature, ecc. Lire 6.

FORZA VITALE

E GIOIA NELLA VITA non possono immaginarsi senza un funzionamento regolare degli organi intestinali. Liberate dunque il Vostro corpo e sangue dai prodotti incongrui che impediscono tale funzionamento, facendo uso, preferibilmente alla mattina, e di giorno, della insuperabile Acqua purgativa naturale «HUNYADI JANOS», Da chiedersi nelle farmacie e drogherie.

LINEE CELERI DI LUSSO
MEDITERRANEO - AMERICHE
PROSSIME PARTENZE

NORD AMERICA

CONTE GRANDE
DA GENOVA il 9 Maggio
» NAPOLI il 10 Maggio

CONTE BIANCAMANO
DA GENOVA il 30 Maggio
» NAPOLI il 31 Maggio

SUD AMERICA

CONTE VERDE
DA GENOVA il 2 Maggio
» VILLAFRANCA il 3 Maggio

CONTE ROSSO
DA GENOVA il 16 Maggio
» VILLAFRANCA il 17 Maggio

Biglietti di passaggio completi e Circolari per i tratti Mediterranei GENOVA - NAPOLI - GIBILTERRA e ritorno
GENOVA - BARCELLONA
CADICE - BARCELLONA
VILLAFRANCA - GENOVA

LLOYD SABAUDO

Agenzie nelle principali città d'Italia e dell'Estero.
AGENZIE

I PROCESSI

Il dissesto del «Crédit Valdôtain»

La sentenza sulla domanda di concordato ancora rinviata — Il Tribunale si pronuncierà entro un mese.

Aosta, 28, notte.

L'omologazione della domanda di concordato avanzata dall'istituto bancario «Crédit Valdôtain», di cui è noto il dissesto, doveva aver luogo oggi dinanzi al nostro Tribunale. Pertanto si sono riuniti a Palazzo di Giustizia il Presidente, cav. avv. Marchetti, i giudici cav. avv. Fabi ed avv. Storero l'avv. Bertone, ex-Ministro delle Finanze e commissario giudiziale del «Crédit», gli avvocati Tosca, di Torino; Biava, di Ivrea, e Siggia, di Aosta, per un piccolo gruppo di creditori; gli avvocati prof. Tosca di Castellazzo, Chatrian e Bondaz, di Aosta, per il «Crédit»; Torrione, di Aosta, e Calvola, di Torino, per il garante del concordato, rappresentato anche dai dott. rag. Grosso, di Torino. Assisteva pure una numerosa folla, costituita in parte da creditori.

Aperta la seduta, l'avv. Bondaz ha dato lettura delle conclusioni, chiedendo l'omologazione del concordato, secondo le note proposte di pagamento del 40 per cento, a tre scadenze. L'avv. Siggia ha chiesto una più esatta valutazione, anche a mezzo di perizia, della consistenza patrimoniale della Banca, in rapporto specialmente alla possibilità del suo immediato realizzo.

L'avv. Biava ha sollevato un incidente, chiedendo l'abbinamento della causa a quella che verrà discussa il 10 maggio prossimo, nell'interesse del creditore Lale Demoz, di Saint-Pierre, per una somma di lire 60 mila; ma il Presidente ha risolto seduta stante l'incidente, respingendo la domanda di rinvio e di abbinamento della causa.

L'avv. Terrone di Aosta ha dato lettura della delega con cui è chiamato a rappresentare il garante per il concordato, l'industriale comm. Gaetano Gasialdetti, di Torino.

Il Presidente ha dato poi la parola al conte di Castellazzo, il quale ha precisato che tutte le attività dovranno essere realizzate esclusivamente a favore della massa dei creditori e che conseguentemente il garante non dovrà che intervenire per l'eventuale quota di «deficit» in fase realizzativa per raggiungere la percentuale concordataria. A questo punto l'avv. Bocca ha preso la parola a nome degli oppositori rilevando come fosse sempre stata promessa la garanzia di un istituto bancario, mentre oggi essa è costituita da una garanzia personale.

L'avv. Biava, facendo rilevare come il «Crédit» spenda circa 800 mila lire per le trattative di vendita delle Acque minerali di Courmayeur, e come illegalmente restituisse circa 11 milioni di depositi durante il periodo del tracollo, insiste sulla domanda di fallimento e chiede si faccia luogo agli accertamenti peritali.

L'avv. Bertone, per quanto concerne la garanzia, fa presente che realmente egli aveva ottenuto dall'Istituto di Credito Mobiliare, d'accordo con la Banca d'Italia, affidamento di sicuro intervento, che venne invece a mancare in quanto l'Istituto stesso ebbe a comunicargli il giorno 25 corrente d'aver deciso di non aprire nuove filiali. L'oratore conferma il rilievo della sua prima relazione, osservando che realmente la attività mobiliari ed immobiliari del «Crédit Valdôtain» possono avere un'equa valutazione per la misura della percentuale concordataria da pagarsi ai creditori, ma che esiste una differenza nel tempo circa la realizzazione delle attività stesse, in quanto, per esse occorre non avere urgenza, mentre invece il pagamento della percentuale deve avvenire nei sei mesi dal passaggio in giudicato della sentenza di omologazione. Ciò rende quindi comprensibile la garanzia personale del comm. Gasialdetti, personalità di ottima fama e che, quale esponente di un eventuale gruppo, può avere interesse, con piccolo sacrificio, ad assicurarsi l'azienda bancaria, con la sua completa organizzazione.

L'avv. Tosca insiste, dopo le spiegazioni del commissario, per l'assegnazione della causa a sentenza, osservando che il Tribunale confida che con l'omologazione venga chiusa questa procedura che tanto interessa la regione valdostana, già così messa a dura prova dal recente crak Rean.

Il Presidente assegna la causa a sentenza, concedendo ai patroni delle parti il termine sino a lunedì per le eventuali aggiunte e note alle loro conclusioni. Il Tribunale dovrà decidersi entro tre mesi.

Il fallimento della Mobiliare

Incidenti e battibecchi

Roma, 28, notte.

Anche l'udienza di oggi al processo contro gli amministratori della fallita Banca Mobiliare è passata tra un incidente e l'altro.

Al principio dell'udienza sono tornati ancora una volta in discussione i famosi documenti sequestrati presso le varie aziende che facevano capo al comm. Alvaro Marinelli, e che sono stati affidati ai curatori dei singoli fallimenti. La difesa, sin dall'inizio del dibattimento, ha insistito perchè tali documenti venissero acquisiti al processo, ritenendoli indispensabili ai fini della causa. Poichè si tratta di qualche migliaio di carte e di tabulati, dopo un seguito di incidenti, aveva finito per consentire che le parti e gli stessi imputati potessero prendere visione dei documenti e richiedere soltanto quelli che ritenessero indispensabili. Il processo è stato infatti sospeso per tre giorni, per consentire soprattutto alla difesa di spulciare il materiale documentario, per poi avanzare ai riguardo le richieste del caso. Senonchè, al principio di udienza, ha chiesto la parola l'imputato Marinelli, e ha detto che egli ed i suoi difensori hanno potuto prendere una visione soltanto sommaria e affrettata dei documenti, che però alcuni di questi, che avrebbero dovuto trovarsi presso la sede del Consorzio delle banche regionali, sono stati trovati mancanti, onde l'imputato ha dichiarato di fare al riguardo le sue riserve.

E' appunto su queste riserve che si è innestato un primo incidente, in quanto la P. C. ha insistito perchè il Marinelli specificasse quali documenti, secondo la sua affermazione, sarebbero mancanti, e al riguardo il P. M. ha fatto una precisa richiesta. Tutta difesa del Marinelli si è risposto che si tratta di documenti che si ha ragione di ritenere solo momentaneamente fuori posto, e si è insistito perchè il Tribunale ordinasse intanto l'acquisizione di un primo gruppo di essi. Ma il Tribunale, risolvendo l'incidente, si è riservato di deliberare solo quando le parti avranno presentato le loro richieste definitive.

E' stato richiamato sulla pedana il comm. Alvaro Marinelli per le contestazioni che erano state già iniziate nella precedente udienza.

Ad un certo punto, in ordine ad un rendiconto di due milioni, per il quale le giustificazioni addotte dal Marinelli sono apparse troppo evasive al P. M., questi, rimbeccando l'imputato, ha detto:

— Il rendiconto, lei lo avrà alla fine di questo processo.

La difesa è insorta, e specialmente da parte dei difensori del Marinelli, avv. Tommasi e Nicolai, la reazione è stata particolarmente viva all'indirizzo del rappresentante dell'accusa. A troncare il battibecco, al quale hanno partecipato anche i patroni di P. C. il Presidente è stato costretto a sospendere l'udienza per qualche minuto.

Alla ripresa, dopo un invito alla calma rivolto dal Presidente alle parti, l'imputato Marinelli è tornato sulla pedana. Rispondendo questa volta a numerose contestazioni che gli sono state mosse da uno dei curatori, rag. Cavagnaro, in ordine ai famosi tredici milioni di cui al capo principale di imputazione, ancora una volta l'imputato ha negato di essersi appropriato di tale somma, della quale si riprometta di dare esatto rendiconto attraverso i documenti conciabili. Del pari, egli ha negato che i tredici milioni gli siano serviti per acquistare i pacchetti azionari delle varie banche da lui acquistate.

Dopo altre contestazioni, l'udienza è stata tolta e rinviata a domani.

Domattina, alla presenza dell'imputato Migliorino, si procederà all'esame dei numerosissimi documenti a lui sequestrati nella sua abitazione 8 giorno dopo il suo arresto, a che dall'autorità inquirente furono raccolti in una capace valigia. Questa è stata oggi dissuggellata in udienza, alla presenza delle parti.

Undici bancarottieri dinanzi al Tribunale di Casale

Casale, 28, notte.

Stamane dinanzi al nostro Tribunale sono comparsi undici commercianti, imputati di bancarotta semplice. Certo Roberto Guerra fu Biagio, da Pieve del Cairo, è stato condannato alla reclusione per un anno, due mesi e L. 150 di multa; Annibale Parissone fu Giovanni, da Villanova è stato assolto per estinzione penale e così pure vengono assolti Paolo Arbuio fu Giovanni, da Villanova, Mario Pipilini di Carlo, da Mede, Carlo Sandri di Antonio da Robbio, Tale Alessandro Vanzini di Carlo da Torcello, è stato condannato a sei mesi di detenzione ed alla stessa pena sono stati condannati i commercianti Carlo Tricerri di Stefano, da Borgo S. Martino, Antonio Oppezzo di Salvatore, da Casale, Camillo Gueschino di Pietro, da Casale, Cosimo Di Gennaro fu Domenico, da Trani e Luigi Carretto di Giovanni, da Occimiano.

Presidente: cav. Oneglia; Giudici: Viola e Vinci; P. M.: Severini; Cancelliere: Pugno.

La tribù dei trogloditi

(*Tribunale Penale di Torino*)

Quel bizzarro nordamericano che anni addietro per qualche mese ad abitare in una caverna, nel Canada, per vivere la vita primitiva dei troglo diti, fece chiasso assai in America ed interessò le cronache di tutto il mondo. Molto più melanconicamente è finita invece l'avventura di alcuni giovani i quali, qui a Torino, alle porte della città, — e non per bizzarria, ma per una dura necessità — avevano scelto lo stesso genere di vita. Questi trogloditi del ventesimo secolo sono stati trascinati ieri in un'aula del Tribunale.

L'episodio non è nuovo per i lettori. Se ne parlò allorchè, nel gennaio scorso, la comitiva dei trogloditi fu snidata dagli agenti del commissariato della Barriera di Nizza. Le caverne in cui la comitiva dei giovani trogloditi si era installata, sorgono appunto nella giurisdizione di quel commissariato: ai margini della città, alle Molinette, in cospetto del colle di Cavoretto. Anni sono in quella località esisteva un fabbricato industriale che venne abbattuto. La demolizione non fu seguita poi da lavori di risistemato del terreno: rimasero così, semidiroccati ed abbandonati, i sotterranei dello stabile nei quali, l'inverno scorso, andarono ad abitare i giovani che ieri abbiamo visto in Tribunale.

Come nacque in costoro l'idea di occupare quelle grotte — che i sotterranei, per l'azione del tempo e delle acque si erano ridotti a vere caverne — e quale fu la vita che vi condussero? Gli imputati l'hanno raccontata diffusamente allorchè vennero tratti in arresto. Taluni erano in miseria, disoccupati da tempo e senza prospettiva alcuna di trovare lavoro; altri erano ragazzi fuggiti da casa in amandi della vita avventurosa, in capo a pochi giorni in quelle caverne si trovarono riuniti in più di una diecina, a prescindere da coloro che scendevano nelle caverne per trovarvi saltuariamente ospitalità, per passare la notte quando mancavano dei danari per pernottare all'albergo.

E la vita in quei luoghi — assicurarono — se non fu delle più belle, non fu nemmeno delle più cattive. I letti furono fabbricati con dei sacchi ripieni di foglie; alla mancanza della luce elettrica si provvide con dei lumi a petrolio e con le candele; la cucina fu impiantata in un angolo, donde uno spiraglio permetteva l'uscita del fumo. E la cucina funzionò ogni giorno: rozzamente, miseramente, ma puntualmente. Le vivande venivano preparate entro vecchie latte trovate nelle vicinanze, dove i carri della nettezza urbana depositavano le spazzature e a turno ognuno dei trogloditi funzionava da cuoco. Gli altri in quel giorno, razziando negli orti o scavando nei cumuli della spazzatura per trovare qualche oggetto che potesse essere rivenduto con qualche profitto, si ingegnavano a provvedere quanto occorreva per i bisogni della giornata.

La vita primitiva della combriccola durò alcune settimane, il tempo necessario perchè quell'agruppamento misterioso cominciasse ad insospettire i più vicini abitanti della regione, così da determinare l'intervento della polizia. Nel raggio di qualche chilometro, dacchè le caverne erano apparse abitate, si era verificata una recrudescenza di furti. Qual legame esisteva tra il fenomeno e la formazione della tribù dei trogloditi? Il maresciallo Evangelisti, della sezione di P. S. Nizza, si provò ad indagare. Egli irruppe un giorno con degli agenti nelle caverne e constatò che i primitivi abitanti di esse non rifiutavano dal chiedere alla civiltà qualche ristoro. Nelle grotte furono trovati una coperta di lana, un impermeabile, dei paioli, ecc. Poi serrati, in un anfratto, da una specie di piccolo steccato, alcuni conigli. Ma non si trattava certo di un allevamento, e gli agenti presero ad interrogare coloro che si trovavano nelle grotte: due ragazzi, i fratelli Leopoldo ed Ernesto Pisanino, rispettivamente di 15 e 14 anni, e certo Francesco Godino, cinquantenne.

Ma quest'ultimo dichiarò subito che viveva isolato in quell'antro. Tra tutti coloro che si erano installati nelle caverne, egli era il solo che facesse sul serio la vita del primitivo. E il Godino dichiarò che i suoi vicini, tutti più giovani di lui, si erano raccolti nella grotta attorno ad un pregiudicato, Pierino Ghione fu Giovanni, ventiduenne, il quale la notte abbandonava la caverna insieme ai compagni per delle misteriose scritte. I ragazzi alla loro volta riferirono qualche altro particolare, e infine, certo Angelo del Millo fu Battista, di 15 anni, coronò l'insieme dei sospetti che erano venuti raccogliendo gli agenti.

In due giorni, tutti gli abitatori delle caverne, salvo il Godino, vennero tratti in arresto. Dalle caverne passarono alle Carceri, il Ghione, il Del Millo, i due fratelli Pisanino ed altri cinque individui: Silvio Federico fu Giuseppe, di 27 anni; Antonio Virdi, di Paolo di 19 anni; Giacinto Saladia di Giuseppe, di 16 anni; Francesco Pionzio di Augusto di 17 anni. Una grave imputazione fu elevata contro tutti costoro: quella di associazione a delinquere. Ma non fu la sola: gli otto arrestati vennero accusati di correità nel furto di una coperta in danno di certa Maria Serra, abitante in via Alassio 33; di bottiglie di vino, marmitte, paioli di rame per il valore di 300 lire in danno di Antonia Valentino abitante in via Molinette 17; di oggetti di rame per il valore di 500 lire in danno di Francesco Stoppani abitante in via Pesaro 12; di olio, cotigli del valore di 100 lire, in danno di Luigi Girola, abitante in via Chisola 12; ed, infine, del furto di undici capi di pollame in danno di Giovanni Poggiola abitante in via Bormida 20.

Da tutte queste accuse gli imputati si sono scolpati con calore e con passione: gli uni piangendo, commovendosi, gli altri spergiurando di essere innocenti. Il P. M. ritenne tuttavia che la prova della consumazione dei reati esistesse e richiese pene severe: 6 anni e mezzo per il Ghione — che egli descrive come il capo della associazione ladresca —; 2 anni e pene minori per gli altri. Il Tribunale (Pres. cav. Bailo), dopo le difese degli avv. Piero Ollivero, Bardessono e Porcù, pronunciò una sentenza assai umana, che portò all'immediata scarcerazione di taluni, e tra questi dei più giovani imputati, dei quali avrà cura ora l'Istituto per la protezione dei minorenni; assolse per insufficienza di prove, da ogni imputazione i fratelli Pisantino, Saladia, Pionzio e De Millo e condannò per ricettazione, anzichè per furto, Ghione ad un anno di reclusione e 99 lire di multa; Federico a 2 mesi e 10 giorni, Virdi a 8 mesi e 15 giorni.

Il fallo del sergente

(*Tribunale Militare di Torino*)

L'8 febbraio scorso il sergente Nicola Loglisi, addetto all'ufficio conabilità presso il campo di aviazione di Caselle, si allontanava dal suo reparto asportando la somma di 8317 lire, di cui era rimasto in possesso giudicando le sollecitazioni del comando stesso ad eseguire da lui la definitiva resa dei conti. Il Loglisi rimase lontano dal campo alcuni giorni e quindi si determinò a suo carico l'ipotesi della diserzione, per cui venne denunciato a norma del Codice Penale per l'Esercito. Nè gli effetti penali della denuncia furono stroncati dalla successiva costituzione del sergente, il quale si ripresentò volontariamente al comando da cui dipendeva, mentre la sua famiglia, frattanto, provvedeva a rimborsare integralmente la somma.

Sotto le gravi impulsioni — e tali da poter recare a conseguenze fatali: la condanna a molti anni di reclusione e la degradazione — il Loglisi è comparso dinanzi ai giudici del nostro Tribunale. Denso di movimento e in qualche fase anche di drammaticità, è stato il dibattimento. Dalle deposizioni di parecchi testi, tra i quali alcuni ufficiali superiori, apparve con contorni di verosimiglianza e di fondamento la versione prospettata dalla difesa dell'imputato: il Loglisi aveva trattenuto la somma in buona fede e non ne aveva usato e la sua famiglia lo aveva fatto riaccompagnare al corpo da persona di sua fiducia e che recava con sè i denari da restituire al comando nel timore che il giovanotto, in evidente stato di squilibrio, commettesse violenze contro se stesso.

Il Tribunale (Pres. colonnello Bianchi), dopo la requisitoria del P. M. avv. proc. Guasco e la difesa dell'avv. Vincenzo Bautù, affermò la colpevolezza del Loglisi, ma per l'ipotesi delittuosa più lieve, e dalla diminuente della semi-infermità di mente lo condannò a 10 mesi di carcere computato il sofferto.

Due condanne e un'assoluzione

per truffa e appropriazione indebita

Milano, 28, notte.

Alla sezione 14.a del nostro Tribunale è comparso oggi il dott. rag. Carlo Gavaudan, che doveva rispondere di truffa in danno della signora Caterina Carri ved. Fasola e di emissione di assegni a vuoto, oltre che di appropriazione indebita, in danno del sig. Edoardo Pagani. Insieme col Gavaudan erano imputati Vito Levi e Paolo Beltrami, il primo per correità in falso in cambiali, il secondo per concorso in truffa. Il dibattimento ha scalzato alcune accuse riguardanti il Gavaudan, che è stato condannato a 18 mesi di reclusione col condono. Il Levi, invece, è stato condannato a 2 anni e 6 mesi, mentre il Beltrami veniva assolto per insufficienza di prove.

Le vicende giudiziarie della giovane che ha cambiato sesso da 15 anni

Brescia, 28, notte.

Si è chiusa oggi al Tribunale la vicenda giudiziaria di Ermelinda Chini, la giovane trentenne che fin dall'età di quindici anni ha abbandonato le sottane e, vestito l'abito maschile, ha mutato anche il proprio nome in quello di Mario Linda e che, datasi al commercio, per una serie di disavventure lo scorso dicembre era stata arrestata, giudicata per direttissima e condannata dal Pretore a tre mesi e quindici giorni di reclusione e lire 180 di multa per truffa. Contro la sentenza, la Chini aveva interposto appello ed oggi è comparsa davanti al Tribunale, sempre in abiti maschili, malgrado l'ingiunzione fattale dall'autorità di P. S. di riprendere vesti femminili. La causa ha richiamato nella sala delle udienze una folla enorme di curiosi. Alle contestazioni del Presidente, la Chini si difende dicendo di non aver truffato il commerciante Marini perchè ha comperato da lui il vino col proposito di pagarlo, dandogli in acconto cinquanta lire e una cambiale di mille, che il giorno della scadenza non potè pagare, perchè il Marini ed altri suoi creditori la fecero arrestare mentre stava procurandosi i mezzi con cui pagarli.

Quanto al conto lasciato insoddisfatto al trattore, dice che avendo fatto una cenetta con alcuni amici, costoro al momento critico si squagliarono, lasciandola sola alle prese con l'oste, il quale prelendeva da lei l'intera somma, mentre non aveva in tasca quanto bastasse a pagare la sua parte. Circa la truffa al noleggiatore d'automobili, l'imputata oppone che altra volta ai servì dello stesso veicolo e lo pagò sempre puntualmente. Il difensore ha dato lettura di una perizia extra-giudiziale dell'alienista prof. Petrò, vicedirettore dell'ospedale psichiatrico, dalla quale si apprende che la Chini fin dai quindici anni si era occupata come apprendista in un negozio di barbiere e cominciò allora a vestire abiti maschili per essere più in armonia col mestiere. La perizia ha spiegato anche in parte le stranezze di vita dell'imputata ed il Tribunale ha pronunziato sentenza di assoluzione per insufficienza di prove. La Chini si è allontanata dall'aula con un sorriso di soddisfazione, circondata dagli amici.

Le vicende della «Riseria Cunese»

Il Biangetti assolto

Cuneo, 28, notte.

Si è svolto oggi dinanzi al nostro Tribunale il processo a carico di Biangetti Paolo, imputato di appropriazione indebita a danno di Genesio Corrado, nella gestione della «Riseria Cunese», processo che aveva subito un rinvio il 25 aprile scorso, i fatti che hanno condotto all'attuale processo sono stati resi noti ampiamente ed a lungo riferiti.

L'udienza si è iniziata alle 9. Il Presidente, Mella, contesta al Biangetti il fatto di aver mai tenuto in regola i libri contabili della Ditta. Il Biangetti, che è difeso dagli avvocati Bassignano e Motta, di Cuneo, risponde che quando il Genesio entrò in Società non venne fatto alcun inventario e che le contabilità erano state tenute alla buona, in modo semplice. L'avv. Quatrocolo, di parte Civile, fa però osservare che manca anche quella. Circa il fatto che in un successivo apporto di capitale alla Società, mentre il Genesio aveva versato quale sua quota la somma di 50 000 lire, il Biangetti non aveva versato le sue 100 mila, nuovi vivaci battibecchi sorgono tra gli avvocati, prontamente sedati dal Presidente. L'imputato dà spiegazioni.

Dopo che l'interrogatorio del Biangetti è esaurito, sale a deporre la parte lesa Genesio Corrado, che rifà la cronistoria della Società dal suo inizio, e ad un certo punto afferma che quando si accorse della cattiva piega presa dall'azienda, chiese lo scioglimento della Società, al che l'imputato rispose dicendo: «Desisteledallo scioglimento ed io lascio correre le passività». Inoltre il Genesio riferisce come, dopo aver valutato il macchinario dell'azienda a una somma esageratamente superiore al reale, il Biangetti nella contabilità abbia portato ancora a carico della Società delle somme pagate per tali macchinari. Sorge quindi una nuova discussione per sapere se, alla data della entrata in società del Genesio, le macchine fossero già definitivamente a posto o in via di installamento, onde poter giustificare tali pagamenti.

Depone il rag. Benini, che premette di non aver fatto alcuna perizia contabile, ma solamente una relazione di contabilità. Afferma che il compito fu quanto mai difficile, perchè i documenti presentati consistevano esclusivamente in un giornale di cassa, in quietanze e bollettari.

Viene sentito il gr. uff. Giuseppe Ferreri, liquidatore della Società. Sulle circostanze su cui ha deposto il rag. Benini riferisce la signorina Amalia Rivetta, segretaria nello studio Benini all'epoca del fatto. Quindi è introdotto il teste Gandenzio Martinotti, nipote della Società nel settembre 1924, mentre al 1.o ottobre dello stesso anno vi entrò il Genesio. Egli però all'udienza nega di essere entrato in società. Si discute molto per sapere se nel periodo dall'aprile all'ottobre 1924 il Genesio avesse già compiute operazioni nella riseria che facciano supporre una sua partecipazione di fatto alla Società. Questa circostanza è di grande importanza, perchè le perdite di cui si parla vengono dal Biangetti riferite anche a tale periodo anteriore, mentre, secondo il Genesio, esse devono riferirsi solamente al periodo dell'ultimo trimestre 1924, prima della legale costituzione di Società davanti al notaio. Il fatto però non risulta chiaro dalla deposizione del teste. L'ultimo testimonio, Capello Cristoforo, riferisce su circostanze di poca importanza.

La Parte Civile avv. Quatrocolo, pur riconoscendo che il rag. Benini fece tutto quanto era immaginabile possibile nella compilazione della contabilità sulla scorta dei dati forniti dal Biangetti, si scaglia contro costui accusandolo di malafede nella presentazione delle gerze giustificative, e soffraga tale sua asserzione con alcuni episodi venuti in luce in seguito alle indagini eseguite. L'oratore conclude chiedendo al Tribunale che voglia rendere giustizia al Genesio, il quale si è visto carpire in un breve periodo di tempo tutti i suoi capitali, frutto delle sue fatiche di quasi venti anni.

Alla Parte Civile succede il Pubblico Ministero avv. Caron, che si associa alle conclusioni dell'avv. Quatrocolo e tratta la causa dal punto di vista strettamente giuridico. Egli si sofferma quindi a dimostrare come il Biangetti fosse in malafede verso il Genesio e come, pure escludendo l'intenzione di frodare il socio all'inizio della società, questa gli sia venuta in seguito, quando cioè avrebbe dovuto versare il nuovo apporto di capitali. Il Pubblico Ministero chiede la condanna dell'imputato ad un anno e mesi due di reclusione e 1000 lire di multa.

Si alzano quindi a parlare i difensori. L'avv. Motta ribatte ad una ad una le argomentazioni della Parte Civile, affermando come non si possa parlare di appropriazione indebita a carico del Biangetti poichè mancano le prove decisive. A lui segue l'avv. Bassignano che cerca di mettere in luce la vera posizione del Biangetti nella Società. Egli ricorda come, se il Genesio perdette i suoi risparmi nella Riseria Cunese, che è, secondo il suo dire, nata morta, diverso sorte non è toccata al Biangetti; e quindi conchiude chiedendo l'assoluzione del suo cliente.

Il Tribunale si ritira, mentre il pubblico si assiepa ancora più numeroso nell'aula. Quando rientra, il Presidente dà lettura della sentenza: visto e vagliate le risultanze processuali, il Tribunale assolve il Biangetti per insufficienza di prove. L'aula si scalma, mentre il pubblico commenta in vario modo l'epilogo della vertenza giudiziaria.

Appassionante causa

alla Corte alessandrina

Alessandria, 28, notte.

Domani si riaprirà la Corte d'Assise con un clamoroso processo passionale. Imputato è tale Elvira Roberti fu Candido, nata nel vicino sobborgo di S. Michele il 25 dicembre 1896, già operaia addetta al Cotonificio Carotti. La Roberti deve rispondere di omicidio premeditato in persona del suo amante Giovanni Calvi fu Giovanni, nato in sobborgo Castelceriolo il 29 aprile 1897, egli pure appartenente al predetto opificio in qualità di calzolaio a macchina.

Tra i due correvano da tempo rapporti amorosi fatti più intimi dalle relazioni quotidiane e che, per la ragazza, parevano dovessero sboccare in un matrimonio. Il Calvi però aveva intessuto una nuova relazione amorosa con la ricamatrice veronese Angela Arduini. Ciò avveniva nel settembre del 1929 ed allorchè la Roberti venne a conoscenza del fatto, se ne lagnò aspramente col fedifrago, questi giustificò il suo contegno con l'età già troppo matura della ragazza. Dopo complicate schermaglie amorose, alternate da crisi e minaccie, timuti abbandoni e apparenti riconciliamenti, il 2 ottobre 1929 la Roberti acquistava una rivoltella, facendone regolare denuncia alla Questura e addestravasi quindi in casa al tiro a segno. Il 26 ottobre uccideva in fabbrica il suo amante con un preciso colpo di rivoltella alla nuca. Quindi, rimessa l'arma nella tasca del grembiule a indossato il cappotto, andò nella portineria e da un viaggiatore della ditta si fece accompagnare in Questura, dimostrando una calma impressionante.

Da quanto si è potuto sapere, l'Angela Arduini, la nuova fidanzata del Calvi, non era al corrente della relazione intima tra i due giovani, essendo sempre rimasta all'oscuro dei precedenti amorosi del suo fidanzato.

Il processo, per cui è vivissima l'attesa, durerà un paio di giorni. L'imputata è difesa dall'avv. Adolfo La Ferla, del nostro Foro.

LA STRADA

Orribile sciagura a un passaggio a livello

Un morto e sette feriti

Napoli, 28, notte.

Una gravissima disgrazia si è avuta a verificare al passaggio a livello sulla linea Maddaloni-Cancello, Tela Rossa Bone, nuglio del facoltoso negoziante in canne Antonio Auricino, aveva promesso alla giovane Angela Boriano di tenerla a cresima. Per far sì che la cerimonia riuscisse solenne, aveva voluto che essa si celebrasse alla monumentale basilica di Pompei e, d'accordo col marito, aveva fissato tutti i particolari della festa. Ieri mattina in una grossa automobile guidata dallo schauffeur Giovanni Ferrara, prendevano posto l'Auricino, sua moglie, figli e parenti, e la cresimanda. L'automobile prendeva la via di Cancello, donde avrebbe dovuto proseguire per Pompei. In quali circostanze si sia svolto il sinistro, non si può ancora dire. Il capoguardia della Milizia ferroviaria Enrico Cipriani, il quale coi suoi militi è stato il primo a soccorrere le vittime, afferma che la macchina aveva imboccato il passaggio a livello di Cancello proprio nel momento in cui sopraggiungeva il direttissimo, di gulsa che nè il macchinista nè il conduttore dell'automobile hanno avuto modo di evitare il disastro. Il Ferrara e l'Auricino, che gli sedeva accanto, vennero gettati fuori dei loro posti. Andata la macchina in frantumi, gli altri erano soravenuti contro la sbarra. Trasportati i feriti all'ospedale di Napoli, l'Auricino presentava contusioni alla fronte con frattura dell'osso, mentre dei suoi tre figli, tutti all'ospedale, Michele di 27 anni, Luigi di 19 e Pasquale, quest'ultimo aveva contusioni al parietale destro e frattura della base del cranio, per cui veniva giudicato in pericolo di vita. La moglie dell'Auricino, Rina Bone, è contusa in più parti del corpo. Anche la piccola Boriano e la venticnne Assunta Matilde, moglie a Vincenzo Auricino, sono rimaste ferite, ed una figlioletta del Vincenzo, di sei mesi appena, ha riportato la commozione cerebrale. Più tardi in automobilanza veniva trasportato il cadavere dello «chauffeur» Giovanni Ferrara.

Un morto ed un ferito grave

per un cozzo di velocipedi a Napoli

Napoli, 28 notte.

Il signor Antonio Vinale, figlio del vice-questore cav. Giuseppe, verso le 10 usciva dalla propria abitazione in motocicletta col suo amico segretario di P. S. Emanuele Russo. I due si dirigevano in via Caracciolo e il Vinale, che guidava la motocicletta, ad un tratto si è accorto che un'automobile precedente sulla sua sinistra gli avrebbe tagliato il passo. Egli sterzava nel momento in cui il conducente l'automobile compiva la stessa manovra, ma invano. In seguito si cozzò violento il Vinale, proiettato contro il parabrise, si abbatteva al suolo con la fronte fracassata, mentre anche il Russo restava immobile sul selciato. Coloro che erano nell'automobile, Costantino Cerrito e suo fratello Ciosue, per quanto feriti anch'essi, si affrettavano, con l'aiuto di alcuni pietosi, a soccorrere i caduti e a trasportarli all'ospedale. Il Vinale cessava di vivere poco dopo. Il Russo, ricoverato con prognosi riservatissima, ha riportato la frattura delle ossa nasali. I fratelli Cerrito, dopo essere stati medicati di varie contusioni, venivano tradotti e trattenuti in Questura.

Incidente d'auto sulla Asti-Torino

Un morto e un ferito grave

Asti, 28, notte.

Un grave investimento automobilistico è avvenuto ieri sera, verso le 21, sulla stradale Asti-Torino, in prossimità di Asti. Proveniente da Canale procedeva a velocità sostenuta, sul rettilineo della vallata del Borbore, un'automobile in servizio pubblico guidata dal proprietario Bernardo Del Mastro fu Francesco, di anni 35, residente a Canale. Giunto al sottopassaggio della ferrovia Asti-Chivasso, il guidatore la mano (le ciclisti che si incontravano nella stessa direzione, appoggiati sulla sinistra della strada. Il Del Mastro ha mantenuto la destra, ma proprio mentre stava per superarli, due di essi hanno deviato anch'essi a destra, di guisa che l'urto non ha potuto essere evitato.

I due disgraziati ciclisti, l'agricoltore ventiquattrenne Carlo Sorba di Secondo, nato e residente in regione Briccolo Fassio di Revigliano, è morto sul colpo; l'altro, Luigi Cerrato di Giovanni, di anni 58, agricoltore anch'egli, nato e residente a Ravignano, ha riportato ferite all'addome e alla gamba destra, perdendo i sensi per tutta la serata e la notte. Egli era stato ritenuto in pericolo di vita, ma stamane le sue condizioni non sembrano più disperate. La macchina in seguito all'improvvisa sterzata, si era abbandata andando ad urtare contro un paracarro, che è rimasto divelto letteralmente, ciò che è valso ad evitare il rovesciamento dell'auto nella sottostante scarpata. Sulla vettura viaggiavano cinque persone di Canale, che sono uscite incolumi dall'incidente.

Il Del Mastro è stato provvisoriamente fermato e trattenuto dai RR. CC. per le indagini.

Signora olandese

ferita in un incidente automobilistico

Tortona, 28, notte.

La suddita olandese Joanne Vervoorn, d'anni 35, che risiede a Genova presso la famiglia Kinp e si trova in Italia per diporto, era partita dalla Liguria a bordo di una grossa automobile per andar a visitare la Fiera di Milano, quando, giunta a pochi chilometri da Tortona, e precisamente all'altezza della tenuta Maghisello, sul rettilineo di Villalvernia, per evitare altro investimento, dava un secco colpo di freni, facendo slittare la macchina che è andata a rovesciarsi nel fosso laterale.

La Vervoorn, soccorsa e trasportata all'ospedale civile di Tortona, ha avuto le pronte cure di quei medici che le hanno riscontrato la frattura di cinque costole e lesioni interne, trattenendola in osservazione.

Dell'incidente è stata data notizia anche al Console Olandese di Genova.

Due feriti gravissimi

in un investimento automobilistico

Cuneo, 28 notte.

Certo Ercole Gorlier, di anni 33, da Torino, che gestisce a Cuneo uno spaccio dell'Alleanza Cooperative Torinese, mentre in motocicletta si dirigeva verso la città, si trovava sbarrata la via da un pedone, e malgrado i tentativi per evitare l'urto, investiva il pedone. Nel cozzo ambedue erano gettati violentemente a terra e vi rimanevano privi di sensi. Prontamente soccorsi, venivano trasportati al nostro ospedale, dove sono stati ricoverati in gravissime condizioni per probabile frattura della base cranica. L'investito è Luigi Saxer fu Luigi, di anni 62, da Bolzano, ufficiale postale.

Commerciante ucciso da un'auto

Novara, 28 notte.

Ieri sera il commerciante della stessa città Remigio Benoglio, di anni 53, faceva ritorno a casa in automobile con la propria famiglia, quando dal tratto di strada fra Mandello Vitta e Sillanengo, causa il bloccamento dei freni, l'auto si rovesciava.

Il Benoglio restava travolto ed ucciso, mentre gli altri congiunti hanno solo riportato contusioni leggere.

Un vecchio operaio

falciato dalla corrente elettrica

Ovada, 28 notte.

Stamattina, col concorso di quasi tutta la popolazione di questo capoluogo e coll'intervento dell'ing. Arigo e del signor Giacobone rappresentanti la antica Società costruttrice di questi nostri impianti idro-elettrici e dell'ing. Pernigotti, consigliere delegato della attuale Società, e di tutti i suoi collaboratori, sono state rese solenni e commoventi onoranze funebri all'operaio Mattia Battista Ponsero, capo officina nella centrale di Visone, che era stato per quasi un trentennio all'esercizio di quella di Ovada e che sabato mattina veniva colpito da una scarica elettrica in una manovra di centrale che, malgrado le più immediate ed affettuose cure prestategli dal fratello Giovanni subito accorso, e dall'affezionatissimo personale e più tardi dai sanitari sopravvenuti, ebbe esito letale. L'ing. Arigo, con ispirata e commossa improvvisazione, porse all'estinto l'estremo saluto e si fece efficace interprete di tutta la stima e l'affetto di cui il povero estinto godeva.

Maresciallo dei pompieri che muore

nello spegnimento di un incendio

Bergamo, 28 notte.

Un incendio è scoppiato in un locale rustico del mobile cav. Bantinelli abitato dal colono Licini, a Longuelo, ed il fuoco ha assunto in breve proporzioni notevoli, il maresciallo dei pompieri Angelo Biraghi, partito da Bergamo immediatamente con l'autopompa, giunto nella località si trovò nella condizione di dover lottare con l'insufficienza dell'acqua, e per potere azionare l'autopompa fu necessario ricorrere ad una roggia distante qualche centinaio di metri. Il maresciallo esempio di abnegazione e di sacrificio, impartiva gli ordini e si affannava intanto al lavoro intorno all'edificio in fiamme. Ad un certo momento egli fu visto vacillare e stramazzare al suolo. Prontamente soccorso, venne trasportato in una vicina osteria, ma il medico non potè che constatare la morte.

Una tragica festa da ballo

Ragazza che sposa un giovane

Ferrara, 28 notte.

Ieri sera a tarda ora, a Serravalle Formarese, mentre si svolgeva una pubblica festa da ballo, una ragazza del luogo, Ines Gullini Rosa, contadina di anni 25, veniva dalle file delle coppie danzanti e avvicinatasi al falegname Manfrini Sinesio, di anni 20, pure del luogo, estraeva da una manica del vestito un rasoio e gli infieriva un violento colpo alla gola, recidendogli la carotide. Il disgraziato cadeva a terra in una pozza di sangue e moriva quasi subito. L'omicidio destava nell'ambiente un senso di sbigottimento generale. La Gullini è stata subito tratta in arresto.

Parto trigemino

Gallarate, 28, notte.

Nel comune di Cardano al Campo (Gallarate) la ventis

Tutti gli sport in tutto il mondo

Nuovi dirigenti sportivi

Come è stato annunciato, il Capo del Governo e Duce del Fascismo ha nominato in questi giorni, su proposta dell'on. Turati, i presidenti delle singole Federazioni sportive italiane.

Il provvedimento, che dopo le dichiarazioni fatte dal nuovo segretario del C.O.N.I., sembra Enrico Rocca, sarà vivamente atteso, è stato accolto e commentato in tutti gli ambienti assai simpaticamente, sia per la scelta delle personalità che sono state chiamate a dirigere le diverse branche dello sport, sia per il significato che il provvedimento stesso assume in questo delicato momento di revisione e di potenziamento di tutte le forze sportive italiane.

Questo per la cronaca.

Per intendere in pieno, però, la portata del nuovo fatto sportivo, bisogna aggiungere subito, che si tratta di un altro grande passo in avanti sulla strada maestra delle grandi realizzazioni: forse dell'ultima della necessarie chiarificazioni in ordine gerarchico e della più utile in ordine organizzativo.

Dopo tutto il lavoro intelligente ed appassionato di Augusto Turati, compiuto silenziosamente durante tutto il suo periodo di commissario al C.O.N.I., questa chiara attribuzione di responsabilità sicure e morali si imponeva, non tanto per creare dei responsabili o per ripartire dei compiti gravosi, quanto, invece, per immettere contemporaneamente in tutti gli organismi sportivi la passione e l'intelligenza di dirigenti consapevoli e degni dell'importante missione.

La nomina dei presidenti delle Federazioni si deve, perciò, considerare come una vera e propria riforma di grande stile dello sport italiano, la quale si inserisce, così, definitivamente tra le forze vive del Regime, attivo verso gerarchi del passato e dell'avvenire che saranno fattivamente potenziato, armonicamente e disciplinato con tutti gli sforzi dei volenterosi e dei fedeli, si separeranno così il primo di questa nuova vita sportiva di oggi che è un compito superiore di noi stessi.

Augusto Turati ha segnato la strada, impronunciato come non mai, e quella rimane. La sua è stata un'opera di ricostruzione sanitaria e profilattica, una spinta iniziale formidabile, una chiarificazione di tutti i problemi inequivocabile e decisa. Continuando a seguirne l'esempio, lo sport italiano non potrà diventare come quello che deve diventare, come la volontà di tutto Mussolini, come la coscienza di Patria, il compito è ben forse, sarà difficile. Ma nessuno studio delle possibilità e della volontà dei nuovi dirigenti, alcuni dei quali hanno un passato sportivo che li rende degni di passare come italiani puri ma modelli come gerarchi del Regime, dovranno molto da fare, molto da studiare, tutto da vedere. Ci sono problemi ancora che attendono la loro soluzione, risalimento, che hanno tutto il carattere di urgenza; problemi che debbono essere affrontati con dignità ed intero senso di responsabilità per l'avvenire stesso dello sport, per il destino della razza e per l'onore dei colori italiani.

L'Italia, che è essenzialmente marinara e sportiva, deve poter esprimere dalle sue masse il massimo dei campioni di mare e dei canottieri di set. Non bastano per ricattare dominanti in tutti i campionati internazionali, ma per soddisfare anche a quelle che sono le sue necessità inappellabili di grande Nazione.

Si sa, i campioni non nascono dall'oggi al domani. I campioni si formano attraverso una serie volontà, un allenamento costante, una passione disinteressata. L'uno sempre della mobilitazione e col nuovo esempio delle sue virtù e delle sue superiorità: insegnando dirette di loro superiorità: insegnando dirette di loro superiorità e di volontà, di sacrificio, di cui bisogna tener conto. Perché, a volere guardare bene, essi sono poi i migliori difensori della Patria.

Ad ogni compiersi di tanto che si rivela, ad ogni cosa scalare che si disancora dalla mediocrità si possono infatti, contrapporre dieci, cento, mille aspiranti campioni dello stesso specialità, pronti a tutti gli eventi ed a tutte le battaglie.

E' un aspetto del problema anche questo, che va considerato nella sua importanza ed a tutti gli effetti, anche se dovesse portare a delle conclusioni extra sportive, a dovesse fare affiorare difetti o malvezzi da correggere e da eliminare. Per non incorrere nella colpa di perdere di vista la funzione completa, politica e morale, che da oggi lo sport deve considerato più nelle sue continuazioni e nelle sue affermazioni specifiche, ma, fortunatamente nell'insieme dei suoi valori e dei suoi mezzi educativi.

Et de hoc satis. Perché quando a dirigere la Federazione del pugilato si ha uno sportivo che risponde al nome di S. E. Asprinati e a dirigere la Federazione dello sci si ha un altro sportivo che risponde al nome di S. E. Ricci, non è il caso di spendere parole per ribadire concetti che essi stessi, sia pure in altri campi o per altre branche dello sport, hanno realizzato nella pratica o nell'esercizio delle loro funzioni.

Per la Fidal, altro problema importantissimo che riguarda tutti gli sportivi indistintamente, il nome di Augusto Turati ci dispensa da qualsiasi accenno. Egli, meglio e più di tutti, sa quale sia l'importanza dell'atletica nella ripresa del momento. E, forse, per ciò ha voluto mantenere la direzione del dilettantismo organismo, su cui la sua volontà e la sua competenza agiranno da ricostituente organico, senza iniezioni o senza tregua.

L'avvenire ci riserva, indubbiamente, delle grandi sorprese. Ma non si può ipotecare sin d'adesso. Anche perché è un avvenire assai vicino a noi ed al nostro tempo.

Le nostre note volevano avere il valore di una constatazione lieta e sincera. Se ci hanno portato a qualche considerazione di ordine generale è stato perché ogni qualvolta si parla di sport non si può fare a meno di parlare del Fascismo e dell'opera dei suoi apostoli.

La nomina dei presidenti delle Federazioni era un atto squisitamente fascista, conseguenziario di tutto un lavoro mirabilmente compiuto e di una marcia di avvicinamento meraviglioso, che andava elevato nel suo significato sportivo e politico. Esso scrive, infatti, per la storia sportiva, dopo la promulgazione della Carta dello sport, la seconda grande pagina della sua vita: l'inserzione coraggiosa e definitiva nel Regime, l'assestamento gerarchico completo dei suoi organismi, il principio augurale di una ripresa di stile che darà presto ad Augusto Turati, che ne è stato l'ardimentoso e l'elaboratore, le più ampie soddisfazioni morali ed agli Italiani, che l'hanno intuita e sentita con entusiasmo, il legittimo orgoglio di superarsi in ogni loro attività guidati, sorretti e difesi da un Duce degno della gloria di Augusto Imperatore e della nuova Italia che rifiorisce ogni giorno ad immagine e somiglianza della madre Roma.

G. C. VIGANO'.

Il Campo « Dux »

Roma, 28 notte.

Bandendo di una settimana a causa del maltempo, domani si aprirà il campo Dux, che per cinque giorni, fra il 29 aprile e il 3 maggio, ospiterà 10 mila Avanguardisti, e cioè 10 mila di più che l'anno scorso.

L'organizzazione

Stamane sono cominciate ad arrivare le squadre, che vengono accompagnate da militi appositamente designati all'accompagnamento, dove oportune tabelle indicano le tende da occupare, e le dislocazione di tutti gli altri servizi destinati ad assicurare la perfetta vita del Campo. Questo, per l'importanza e pel numero dei partecipanti sarà molto superiore a quello di una Divisione di Fanteria.

Sono infatti 300 tende-alitenda nel vastissimo prato, perfettamente divise per Coniurie e per Legioni, e che ricoprono uno spazio di 200 mila metri quadrati. Lo spazio riservato ai servizi è di circa 30 mila metri quadrati, ed in esso sorgono 20 cucine con 100 marmitte, 250 grandi lavandini forniti di abbondante acqua corrente, ritirate, ecc. In un angolo punto del Campo sono poi i magazzini di viveri e il deposito di tutti i materiali che sono necessari alla vita dell'accampamento.

Gli avanguardisti del resto giungono perfettamente equipaggiati, avendo ciascuno un sacco alpino con il loro corredo e il costume sportivo; la gavetta, una tazza di latta, il cucchiaio, ed una razione viveri di riserva che restare nell'apposito ufficio del Campo due coperte per ciascuno e gli utensili da cucina. E poiché la distribuzione è rapidissima, un'ora dopo il loro arrivo gli avanguardisti saranno perfettamente a posto sono le tende abbondantemente fornite di paglia.

Le gare

Le gare del concorso si svolgeranno dal 30 aprile al 3 maggio in cinque campi diversi, con 500 giurati circa.

Come è noto, le gare consistono nelle seguenti prove: marcia ed evoluzioni ginnico-militari, intervallate ad esercizi a corpo libero di sviluppo e di preparazioni agonistiche, riunite in quattro combinazioni ripartite in due gruppi; quattro combinazioni ed esercizi militari a corpo libero, riunite in due gruppi; un percorso di metri 90 su terreno piano interrotto da cinque ostacoli vari; una marcia di quattro chilometri, completata da comunicazioni verbali dal capo squadra alla Giuria, sulla topografia del terreno percorso e di quello adiacente; sfondamento e nozioni sui doveri del capo squadra; tiro collettivo del gavalletto per esercitazioni. Infine allo Stadio del Partito avrà luogo il saggio finale del concorso, al quale prenderanno parte oltre 5000 avanguardisti.

Il Comitato d'onore del concorso ginnico-militare è presieduto dal Ministro Balbino Giuliano. S. E. Turati ha accettato la presidenza onoraria del concorso. Presidente onorario della Giuria è il generale Vaccari, comandante del Corpo d'Armata.

La vita al Campo si svolgerà secondo le consuetudini e le caratteristiche degli accantonamenti militari. Alla mattina vi sarà la cerimonia dell'alza bandiera », e la sera quella del saluto e ammainamento. Nelle notte saranno accesi fuochi di bivacco.

Durante le ore di intervallo fra le vita al Campo e le esercitazioni al concorso, gli avanguardisti visiteranno i monumenti della città.

Comandante del Campo sarà S. E. Renato Ricci.

I campionati internazionali d'Italia

al Tennis Club Milano

Milano, 28, notte.

Approvati dalla F.I.L.T. ed organizzati dal Tennis Club Milano, si svolgono sui campi di via Generale Arimondi i campionati internazionali d'Italia. L'importanza della manifestazione, per il numero e la qualità dei giocatori iscritti e per l'epoca in cui la quale si svolge, supera quella di qualsiasi altra del genere sinora organizzata in Italia.

Non si tratta di un avvenimento che, prendendo la ripresa della grande attività italiana, venga a tempo per constatare con vasta opera di propaganda l'efficacia del nostro lavoro. Questi Campionati, per non parlare ancora delle prestazioni dei concorrenti, sono già di per sè un avvenimento di grande importanza, imminente nei tornei di tennis, essi dovranno incontrare nella partita decisiva.

Tilden ha quali avversari nel proprio quadro De Stefani, Proun e Boussus, mentre De Morpurgo avrà a che fare con Kleinschroth, Hughes, Brugnon e Coen; la corsa ha favorito il nostro rappresentante che ha un cammino più facile per giungere alla finale.

Nella gara singolare signore, le quattro teste di serie sono la Alvarez, la Fiorentini, la Neppach e la Valerio, dimodochè anche in questa prova dovremmo assistere ad una finale nella quale i colori italiani saranno difesi dalla campionessa, signorina Valerio.

Ecco i risultati della prima giornata di gare:

Singolare maschile: Tilden batte Giorgio 6-0; 6-1; 6-3; Sabbadini batte Turci Prosperi 6-4; 6-1; 6-1; Bogaudly batte Martinelli 6-1; 6-0; 6-1; Del batte Perelli 6-3; 6-4; 6-4; Fè D'Ostiani batte Nascimbene 6-3; 2-6; 6-1; 6-0; Pisani batte De Farnex 5-7; 6-1; 12-10; 6-4; Barbi batte Giorgi 6-0; 6-4; 6-1; Coen batte Ilado 6-0; 6-2; 9-7; L. De Martino batte Grioni 6-2; 6-0; 6-2; Bonzi batte Wittmore 3-6; 6-2; 6-2; 6-3; Serventi batte Wallenstein 6-0; 6-1; 6-1; Hughes batte Farini V. 6-0; 6-2; 6-1; De Morpurgo batte Leonardi 6-2; 6-3; 6-2.

Singolare signore: Valerio batte Grioni 6-1; 6-0; Viganò batte Serrorio per 6-0, 6-0.

Lotta

La gara all'U. S. Atalanta

Ieri sera all'U. S. Atalanta ha avuto inizio la terza gara del torneo incoraggiamento di lotta greco-romana. Stasera alle 21 sempre in via Cesare Battisti 9 avranno luogo le finali.

Ecco i risultati. Pesi gallo: Polastri (Mad. Campagna) atterra Guidano (U. S. Atalanta) in 2'18"; Cenino (Mad. Campagna) atterra Vanti (Atalanta) in 3'10"; Vanti (Mad. Campagna) atterra Angogna (Atalanta) in 55"; Ravizza (Atalanta) atterra Gandino (Michelin) in 30"; Barbero (Ymca) atterra Colacci (Atalanta) in 1'10"; Vanti atterra Guidano in 3'10"; Polastri atterra Cenino Ravizza atterra Angogna; Vanti atterra Colacci in 3'10"; Barbero atterra Gandini in 1'2"; Ravizza atterra Barbero in 10'55".

Pesi piuma: De Stefanis (Mad. Campagna) atterra Truffo (S. Nazzaro) in 2'10"; Meiani (S. Nazzaro) atterra Bassino (U. S. Atalanta) in 1'15"; Bottone (Mad. Campagna) atterra Garrone (Michelin) in 4'10"; Meiani batte Destefanis in 12'15"; Truffo batte Garrone in 50"; Bottone batte Bassino in 1'2".

Pesi leggeri: Bianco (S. C. Michelin) atterra Angelo (Baccenigi) in 2'; Gaivotti (Paludino) atterra Soffietti (Atalanta) in 5'36".

Pesi medio-leggeri: Proposito (Mad. Camp.) atterra Perno (Atalanta) in 1'45".

Pesi medi: Vittore (Palatino) atterra Devietti (M. C.) in 1'36".

IL CAMPIONATO DI CALCIO

Tre squadre lottano per il titolo

In due domeniche il gruppo di testa ha lasciato per via due squadre che pareva potessero ancora aspirare alla vittoria finale: l'Alessandria ed il Torino. Due squadre che erano risalite sino a ridosso dei primi e che poi si sono smarrite proprio quando si attendeva da esse il coronamento dei loro sforzi.

Ambrosiana, Juventus e Genoa, pur dovendo combattere con unità forti e temibili, sono riuscite a vincere, nell'ultima giornata del torneo.

Gli alti e bassi del Genova

La vittoria meno brillante è stata pertanto quella del Genoa, il quale ha fatto un passo e ritrova nei confronti della superba affermazione di Alessandria. In fronte si erige la squadra genovese era apparsa forte in bianco e possente nei singoli reparti. Aveva magnificamente impressionato la difesa; la mediana aveva cominciato l'incontro e l'attacco aveva mostrato d'avere molte frecce al suo arco. Ora da ritenere insomma che la squadra rosso-blu, uscita di colpo da quella crisi di sfacelamento che per lunghi mesi l'aveva travagliata, potesse offrirsi miracolosa di fronte all'Ambrosiana ed alla Juventus, sfoggiando, nei confronti di queste unità, il suo ritorno in piena forma. Ma non che, a neppure una settimana di distanza da quella prova vittoriosa, il quadro è cambiato. Opposto alla Triestina, il Genoa ha tentennato in difesa, si è disunito nella mediana ed ha naufragato all'attacco. Le ragioni di questo tracollo ci sfuggono, ma è certo che il Genoa si riconferma, con questa prova, squadra discontinua quanti altri mai.

Ma se il Genoa non appare in definitiva in compagine più alta a porre negli inabissi l'Ambrosiana, la Juventus si è rimessa magnificamente in lotta con la sua ultima vittoria. Squadra discontinua anche quella bianconera, che è passata dalla capitolazione di Modena alla affermazione sul grenata. Sono bastati alcuni ritocchi per mutar aspetto alla compagine. Viola al centro della mediana voleva significare lo scarso rendimento della linea ed allora, mettendo l'argilea al suo posto, ci è potuto dare ancora vigore al reparto. Abbiamo visto che domenica Varglien, pur essendo meno brillante del suo diretto avversario, non ha cessato mai di combattere per tutti i novanta minuti di lotta e la difesa bianco-nera ha tratto notevole vantaggio da questo prodigarsi del suo centro sostegno.

Il secondo benefico effetto di questo spostamento è stato dato dal maggiore rendimento di Viola come laterale invece che come centro. In un posto che richiede minor dispendio di energie, l'anziano ha mostrato di poter fare ancora bene e difatti Viola, pur dopo aver avuto nel corso della contesa momenti di incertezza e di stanchezza, ha finito il match fra i meno peggiori.

Ma la rivelazione la si è avuta all'attacco. Della linea di avanti della Juventus si sta parlando da un anno e di domenica in domenica si sono dovuti modificare i giudizi sul suo conto. I pur brillanti questo reparto aveva fatto seguire sempre scialbe esibizioni e segnature forti, periodi di sterilità preoccupanti. Mancava il centro, l'uomo che avesse l'autorità di giuoco che gli consentisse di portare a compimento le azioni create con pochi passaggi dai compagni di linea che, come è noto, non sono tendenti al giuoco manovrato, ma piuttosto alle improvvise puntate offensive. Zanni non appare impeccabile nel ruolo, Munerati aveva arrufflato spesso, Sancry aveva giuocato si con lodevole impegno, ma rappresentava pur sempre un ripiego e non una soluzione. Nessuno aveva pensato prima di domenica scorsa a portare Cesarini al posto di comando. Ieri pareva intangibile il duo Cesarini-Orsi. Occorreva proprio la prova di Modena per far comprendere ai tecnici bianco-neri che era un errore l'immobilizzare in un solo settore i due uomini migliori del quale la linea potesse disporre. Conservare Cesarini accanto ad Orsi sarebbe stato facilitare l'immobilizzamento dei due uomini, che, gli avversari, preoccupati di isolare il pericolo, avrebbero sempre posto contro i due i loro difensori migliori, riuscendo quindi il più delle volte a rompere quelle trame di giuoco che essi avrebbero seguito tessere.

L'uomo del giorno: Cesarini

Con la nuova disposizione di uomini, l'attacco juventino ha acquistato invece maggiore pericolosità. Resta infatti sempre da sorvegliare Orsi, che è uomo capace di dare dislocazioni grossi ad ogni difesa quando questa trascuri di sorvegliarlo attentamente, ma si deve per di più frenare Cesarini al centro, e si è visto che non è cosa facile, e badare poi ancora a Munerati all'ala destra, perché il ricciuto bianco-nero, anche se non è più il brillantissimo avanti di un tempo, è pur sempre capace, nel corso di una partita, di prodezze individuali. Distribuiti ognumo sul fronte di attacco i suoi tre assi, la Juventus, se non ha ancora creato un attacco del tutto efficiente, è pertanto riuscita a rinvigorirsi. Cesarini non ha potuto ancora prendere risalto come distributore del giuoco e come manovratore delle azioni di attacco, ma ha saputo imporsi di fatto come realizzatore. Il giuoco di questo nuovo elemento che alla Juventus è giunto a metà campionato a sanare un male ritenuto inguaribile, è sobrio, privo quindi di eleganze e di virtuosismi. Si direbbe che Cesarini non faccia nulla di quanto non è strettamente necessario. Non è un lavoratore, poiché non è di quelli che si prodigano di continuo; non lo si vede nelle linee arretrate a dar man forte ai difensori quando le sorti volgono male per la sua squadra. Egli resta al centro del campo, ben sapendo che al suo team può riuscire più utile un contrattacco fulmineo che non l'inutile momentaneo lo ave già gli uomini sono a contatto di gomito nell'affanno della difesa. Succede quindi che Cesarini può, di un rinvanco dei suoi tersini, di un passaggio dei suoi medesimi può anche solo di un pallone perduto dagli avversari, trarre immediato profitto. Palleggiatore sicuro, Cesarini non appartiene alla categoria di quei forwards che cercano l'avversario per il gusto di giuocarlo. Egli tende invece a raggiungere lo scopo, immediatamente, approfittando anche del suo tiro in goal che è secco, fulmineo, preciso. Per questo forse l'uomo a metà campo non si eleva della mediocrità, mentre in area avversaria diventa un dominatore.

Si può raggiungere l'Ambrosiana?

La vittoria di domenica scorsa ha un po' il nome di Cesarini. Un suo primo tiro nel corso dei match non raggiunse lo scopo, ma i due che seguirono fruttano in rete, e, quando già il match era deciso e la vittoria assicurata, altre sue tentatives non sortirono il bottino dei punti solo per le meravigliose parate che il portiere granata sfoggiò in quelle occasioni.

Ecco quindi che la Juventus, pur senza aver eliminato di colpo tutti i punti deboli del suo giuoco, ha migliorato nel giro di otto giorni di molto la sua efficienza complessiva. Purtroppo i punti persi non si possono ricuperare con le eliminazioni, ma è evidente che la Juventus, nella sua nuova inquadratura, vede aumentare le sue possibilità di raggiungere l'Ambrosiana.

Il compito del bianco-neri è però di quelli che fanno tremare le vene nei polsi. Facile cosa sarebbe l'annullare il pur forte vantaggio se l'Ambrosiana mostrasse di essere in difficoltà, ma per contro i nero-azzurri accelerano il loro ritmo di domenica in domenica. Come un torrente in piena, l'Ambrosiana travolge tutti gli ostacoli che trova sul suo cammino. La squadra, ricca d'energie, affida completamente. Forte di un scelto difensivo che, presa in blocco, non può essere considerato inferiore a quello del bianco-neri, l'Ambrosiana può contare su di un attacco che sia collezionando goals a tutto andare. Bisognerebbe proprio che toccasse una forte disgrazia ai nero-azzurri perché la marcia loro dovesse interrompersi.

Il set è zero infitto alla Roma, che aveva recentemente battuto con un clamoroso punteggio la Pro Vercelli, mentre ricerca indietro i giallo-rossi, pone di risalto la folgorante potenza della squadra che marcia con le probabilità maggiori alla conquista del campionato. È possibile che questa compagine cada prima del termine? Puri tecnici la prepara il campionato, ma esso appare attualmente così superiore alle sue rivali che una sua capitalizzione ci pare assai improbabile.

La lotta per la salvezza

Tutte le altre concorrenti sono dunque tagliate fuori dalla lotta. Torino ed Alessandria si accontenteranno di fine ai posti d'onore; Pro Vercelli, Brescia, Napoli, Bologna, Milan, Roma e Lazio, cercheranno di mantenersi tranquille al centro del gruppo.

In coda ferve la lotta. La vittoria del Padova e Bologna rimette in lizza la squadra dei bianco-rossi. Per ora di condannata c'è il solo Cremonese. Padova, Modena, Pro Patria, Triestina, Livorno, giocano invece con il coraggio della disperazione. Queste unite ottengono in ogni domenica risultati impensati. La permanenza in Divisione Nazionale è posta così ambita che moltiplica le forze di colore che la vanno di essere cacciati. Non solo per le posizioni di testa v'è dunque interesse, ma anche per quelle del canto opposto. La squadra che si salverà dopo aver per tanto tempo temuto di cadere sconfitta, non sarà, al termine, meno lieta di quella che potrà vestire sulle maglie le scudetto tricolore.

Nella serie B tentano il Casale battersi animosamente per conservare quel primato che era la Pistoiese gli insidia. Pare che vengan meno le forze ai nero-stellati, ma nel girone di andata a farla da padroni. Anche in questo gruppo si hanno sorprendenti emozioni. Se il Casale finirà la spunterà, la sua vittoria sarà più bella ancora, appunto perché ottenuta solo dopo una lotta accanita ed avvincente.

L. G.

L'VIII Giro ciclistico della Toscana

prima prova del campionato italiano

Livorno, 28, notte.

Il 4 maggio, sul percorso: Piombino, Monterotondo, Volterra, Colle Val d'Elsa, Siena, Massa Marittima, Campiglia, Piombino (km. 206) si svolgerà l'ottavo Giro della Toscana. Questa ottava edizione della grande gara, è la prima corsa della stagione valevole per il Campionato assoluto e dopo le appassionanti vicende della Milano-S. Remo, la prova è destinata al più schietto successo in quanto tutti i nostri migliori corridori saranno presenti.

L'organizzazione dell'importante gara, che ha avuto ultimo vincitore il romano Leonida Frascarelli, è stata come lo scorso anno affidata alla « Sempre Avanti » di Piombino, un sodalizio di vecchi e competenti appassionati. Il percorso non appare nè più nè meno difficile: la quota massima è infatti a 682 m. sul livello del mare, e dovrebbe riserbare una gara veloce e movimentata. E che questa lo sarà, non vi è dubbio, poiché Binda — è notorio — vuole la rivincita sulla disgraziata gara ligure, e Girardengo e i suoi atleti sono animati da fieri propositi. I due squadroni, intanto, affilano silenziosamente le armi: Binda e gli altri nomi della « Legnano » hanno già provato il percorso, e il Campionissimo, di Pasco e gli altri, reduci dalla riunione romana, saranno in questi giorni ospiti della città dell'acciaio.

Ma « Legnano » ed i « grigi » di Malio non sono i soli ad interessarsi con particolare cura di questo ottavo Giro della Toscana: i bianconeri di Bianchi — Mara e Crippa — sono giunti venerdì sera a Piombino e sabato scorso hanno provato a lungo. Il vincitore della San Remo e il suo compagno ritorneranno a Piombino in settimana e vi troveranno Grandi e Bianchi Mario con i quali completeranno la messa a punto. Anche Negrini, il popolare molarese, ha compiuto una severa preparazione sulle strade di Maremma e del Senese.

Intanto, mentre ferve la preparazione, agli organizzatori sono pervenute le prime iscrizioni: apre la serie il piombinese Sirio Magagnini, lo seguono: 2. Borri Dario; 3. Simoni Alcardo (3.a); 4. Canazza Aldo (3.a); 5. Binda Alfredo (1.a); 7. Bertoni Ilcino (2.a); 8. Frascarelli Leonida (1.a); 9. Grano Felice (3.a); 10. Marchisio Luigi (2.a); 11. Dell'Aversa Decimo (3.a); 12. Giannini Arnaldo (3.a); 13. Lazzeretti Mario (3.a); 14. Neri Marcello (3.a); 15. Neri Colombo (3.a); 16. Vaccini Vasco (3.a).

Ippica

Il Comitato direttivo

della Sezione Torinese della S. I. R. E.

Il Comitato della Sezione Torinese della S.I.R.E. a cui è affidata la direzione delle Corse al Galoppo che si svolgeranno a Mirafiori a partire dal 1° maggio, è così composto: Calonia, Conte Filippo Balbo Bertone di Sambuy, presidente; sigg.: Edmondo Bernacchi; Marchese Carassi del Villar; avv. Carlo Marangoni; avv. Pier Giuseppe Gursio; generale Fè d'Ostiani, membri. Fiancheggeranno da commissari i sigg.: Conte Sambuy; generale Fè d'Ostiani e Bernacchi; da giudice d'arrivo il marchese Carassi. Ad ispettore del peso è stato chiamato il conte Grisi della Fere.

La S.I.R.E. per il triennio di esercizio dell'Ippodromo di Mirafiori, ha stabilito una speciale forma di associazione che darà pure diritto all'ingresso al pesage degli ippodromi di Milano e Monza. Naturalmente continuano anche le facilitazioni per gli ippodromi di Livorno, Varese e Firenze.

Nulla è stato deciso per la progettata riunione autunnale, che sarebbe di 6 giornate. A quanto si consta la S.I.R.E. attenderebbe di vedere l'esito di quella primaverile per una definitiva decisione.

La fine del concorso internazionale di Stresa

Stresa, 28, notte.

Oggi si è avuta la chiusura del concorso ippico al quale hanno assistito, oltre a numerosa folla, S. E. Terruzzi, il Prefetto di Novara, il Segretario federale Talusi, il generale Spiller comandante la Divisione militare di Novara, il Questore e le autorità locali.

Verso la fine le gare sono state ostacolate dal temporale che però non ha per nulla influito sull'andamento regolare delle corse.

Premio Isola Pescatori: 1. Coppia Principe Odescalchi-Pauly (Ungheria); 2. Annone Caccianiga con cavallo Brich e tenente colonnello Cacciandra con Bandera (Italia); 3. Signora Swarzenbach con Swebelsen (Svizzera) e Barone Garia con Primula (Germania).

Premio Verbano, due prove, una per anziani e una per cavalieri. Categoria anziani: 1. Rosenberger (baronessa Oppenheim); 2. Steiner (contessa Chiavarina); 3. Grauchler (signorina Acuti); 4. Tapajcuse (baronessa Berg).

Categoria cavalieri: 1. Primula (signor Swazanni); 2. Falconiere (signor Ragoni); 3. Esperia (capitano Foschi); 4. Duvegnes (capo manipolo D'Angelo).

Questa prova viene compiuta su un percorso di potenza con ostacoli rialzati. Le cocarde vengono distribuite da S. E. Terruzzi che si è vivamente complimentato con i premiati.

Quindici apparecchi da turismo

per un « Aero party »

della aristocrazia romana

Roma, 28 sera.

Ieri dall'aeroporto del Littorio sono partiti nel primo pomeriggio quindici bi-ci apparecchi da turismo della Compagnia Nazionale Aeronautica, piloti da sportivi e da alcuni ufficiali aviatori, con a bordo numerose signore, fra le quali la contessa Beninarini, che pilotava essa stessa una Fiat A.S. 1, la signorina Dina della Vittoria, Ciano e Volpi, la principessa Ruspoli, la principessa Aldobrandini, il principe Lancellotti, il conte Bonacossa, il principe Ruspoli e un gruppo di brillanti ufficiali aviatori. I quindici apparecchi partiti a gruppi secondo l'ordine dall'altro, prendevano quota sul campo, quindi si dirigevano verso l'alto valle del Tevere. Trovato poi un prato adatto all'atterraggio in località Silenziario, toccavano terra felicemente. Posti gli apparecchi in semicerchio, fra la meraviglia dei contadini accorsi, i partecipanti alla gita, che è stata subito battezzata « Aero party », hanno sorbito il tè, sgranocchiato fiorentini e provviste, nonché un grammofono e alcuni ombrelloni dal porta-bagagli degli aeroplani. Alle 18 i quindici apparecchi sono ripartiti, e dopo un atterraggio a Roma nell'ora suggestiva del tramonto hanno felicemente ammarato all'aeroporto del Littorio.

Il torneo bacchico notturno degli assi

E' questa sera, che per iniziativa del Dopolavoro Provinciale di Torino, avrà inizio il torneo notturno intitolato Gran Premio degli Assi per squadre di 3 concorrenti di 1a categoria. Le gare avranno luogo tutte le sere di martedì e mercoledì al bicicledromo Parco Michelotti. Concorrono a questo singolare torneo, unico in Italia, sedici squadre che sono state divise in due gruppi. Il gruppo A sorteggerà di martedì e il gruppo B di mercoledì.

Le prove eliminatorie avranno termine in luglio; in agosto i bocciofili ripeteranno per disputare le finali in settembre. Ecco pertanto le partite che verranno disputate questa sera. Bocciofila Cervo-G. S. Farina: Boca Amatori-Fulgor: S. I. S.Michelin: Boca Madonna del Pilone-Dop. Chieri.

Gli avvenimenti di Domenica

A Mantova i motociclisti hanno disputato sul circuito di Belfiore la prima prova della stagione a ruote scoperte. La sesta edizione della prova mantovana ha visto l'eccezionale dei favoriti Ghersi, Colombo, Terruzzi, Bandini e Prini sono stati infatti vittime di cadute che li hanno tolti dalla battaglia, di notevole il ritiro di Bellora ha avuto l'abbandono di tutti i ritardi personali. Si è comunque verificato forte i nostri centauri prendevano quindi una singolare quanto mai interessante. Si fissi dire che il torinese Bandini ha tenuto nel giro quasi di 12 chilometri la media di oltre 68 chilometri mentre le piccole macchine di 175 cmc. hanno stabilito il record del giro a 125 chilometri di media.

Ecco pertanto le classifiche:

Categoria 500 cmc.: 1. Taruffi Piero di Roma (Gnome) che compie i 10 giri del percorso, pari a Km. 170, in ore 2.32'2"5, alla media di Km. 136,800; 2. Pestoni (Rudi) in 2.32'44"5; 3. Bandini Gennaro in 2.33'2"5. Giro più veloce: il suo, di Bandini, alla media di Km. 138,136.

Categoria 350 cmc.: 1. Bandini Gino di Trento (Velocette) in ore 1.58'49"5 alla media di Km. 131,000; 2. Landi Guido di Bologna (Velocette) in ore 1.59'37"5; 3. Pongaro (Velocette) in 1.59'37"5; 4. Sisini (A.J.S.) in ore 1.59'56"5. Giro più veloce: il secondo, di Ghersi, in 3'54"15, alla media di Km. 139,108.

Categoria 250 cmc.: 1. Bruni Riccardo di Pesaro (Bianchi) che compie i 10 giri, pari a 170 Km., in 2.10'20", alla media di Km. 126,91; 2. Fasce (Guzzi) in 1.11'41"3/5; 3. Sisini (Guzzi) in 1.13'2"5. Giro più veloce: il terzo, di Terzi, in 6'2"3/5, alla media di Km. 129,129.

Categoria 175 cmc.: 1. Bacchieri Carlo di Modena (Bianchi) in ore 1.7'16", alla media di Km. 116,632; 2. Bonazzi Luigi di Bologna (M. M. 175) in ore 1.11'15"; 3. Conna Fortunando (Augusta) in 1.7'35". Giro più veloce: il sesto, di Bacchieri, in 6'14", alla media di Km. 125.

Nel campo atletico la manifestazione prevista a Milano all'Arena a riserva agli allori in sospeso ogni più roseo aspettativa sia per il numero che per eccezionali come per risultati sportivi conseguiti.

La manifestazione milanese ha messo in evidenza elementi che possono realmente ritenersi sperare dell'atletismo italiano.

Nel campo ippico gli appassionati delle corse al galoppo avevano gli occhi fissi sulla Gara d'Italia che si correvano a Milano. La prova, col premio della 100.000 lire è andata alla cavalla castana di Re Moniel montata da Capelati. Vittoria facilissima: ben 8 lunghezze dividevano Delizia da Bistina. A Firenze il Premio dell'Arno (50.000 lire) è stato vinto da Gallus. A Roma la maggior moneta della giornata (il premio Schaller: 50.000 lire) è stato vinto da Filante.

Sull'altra sponda.

Ogni sta ha le sue amarezze, ma fra tutte la peggiore è certo quella della perdita della salute. La quale, del resto, il più delle volte, non dipende che da noi stessi, per le nostre imprudenze o negligenze, quando nella maggior parte dei casi basterebbe rivolgere una semplice precauzione per conservarci le energie, per assicurarci la nostra salute per prevenire deficienze che accompagnano il passaggio degli anni, e specialmente quelli insidiosi.

Così non intenderebbe mai lamentare l'alterazione della propria salute in coloro che, arrivati all'età critica, hanno la saggezza di fare regolarmente uso di **PILLOLE PINK**.

Non vi è infatti, migliore aiuto e conforto di questo farmaco, per quelli che si sentono deprimersi o debilitarsi.

Le **PILLOLE PINK**, effettivamente trasformano il sangue impoverito degli anemici e dei clorotici, ridonando loro un sangue puro, ricco vivificante.

Le **PILLOLE PINK** esercitano quindi questa assai salutare sul sistema nervoso, rafforzando e rigenerando l'organismo.

Le **PILLOLE PINK** sono per eccellenza il rimedio contro l'anemia, la nevrastenia, l'indebolimento generale, i disturbi dello sviluppo e della menopausa, i mali di stomaco, di testa, l'esaurimento nervoso, l'irregolarità delle funzioni femminili.

Le Pillole Pink

Ragguardare del sangue, Medico dei nervi

Si vendono in tutte le farmacie L. 5,50 franco; Lit. 20 in 6 scatole, franco. Deposito generale: Pillole Pink, via Stelvio, 45, Milano (126)

IL LASSATIVO IDEALE

L'ideale per un rimedio lassativo e di pulire gli organi digestivi, rimettendone il buon funzionamento senza affaticare la nutrizione. Come posto esclusivamente di estratti vegetali, il Grano di Vais risponde pienamente a tale scopo poiché è il tipo più perfetto del tonico. Un solo Grano di Vais prima del pasto della sera regolarizza le funzioni digestive ed intestinali. — Rapp. Ultimano & Manzoni, Via Tadino, n. 51 - Milano.

"Rivella"

il Pellicciaio di fiducia

Comperando solo all'origine

vi può praticare

i prezzi migliori

Corso Regina Margherita, 98

L'Acidità è la causa del 90% dei

Disturbi Digestivi

Se soffrite di cattiva digestione è molto probabile che sia dovuta appunto accompagnata da soverchia acidità. L'acido si accumula nello stomaco e fa fermentare il cibo producendo così dei gas sconfortanti e perfino dell'altro acido. Per liberarvi rapidamente e con tutta sicurezza, da quest'eccesso d'acidità nocivo non avete che da prendere un poco di Magnesia Bisurata dopo d'aver mangiato o quando i dolori si fanno sentire. Ciò non solo dà sollievo immediato, ma neutralizza istantaneamente l'eccesso dell'acido stomacale, e raddolcisce e guarisce anche le pareti dello stomaco infiammate dall'acido. La Magnesia Bisurata, il vero rimedio alcalino per quelli che soffrono di soverchia acidità, si trova in vendita, in polvere od in tavolette, in tutte le Farmacie. La

MAGNESIA BISURATA

ben prescritta per

L'INDIGESTIONE, DISPEPSIA, ACIDITÀ, BRUCIORI DI STOMACO, GASTRITE, FLATULENZA.

"LA STAMPA„ trasportata in volo da New York a Buenos Ayres e ritorno

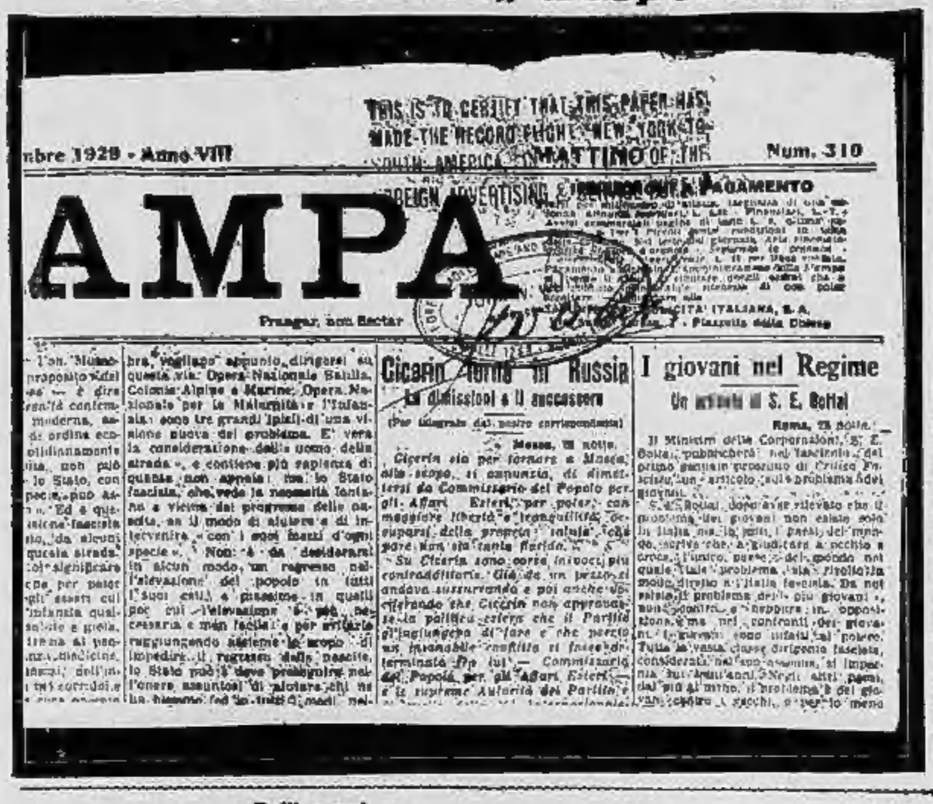

Alcune copie del nostro giornale, insieme a quelle dei più grandi giornali del mondo, sono state trasportate dai tenenti White e McMullen dell'aviazione americana da New York a Buenos Ayres in un volo che è rimasto famoso negli annali dell'aviazione mondiale. I due arditi aviatori hanno percorso settemila miglia in cinque giorni e cinque ore, battendo tutti i records. Partiti dall'aerodromo di Newark, i tenenti White e McMullen hanno raggiunto l'aerodromo di Miami, abbassando di ben tre ore il record precedente di durata, e per la prima volta nella storia dell'aviazione essi sono riusciti a vincere le correnti aeree del Mare delle Antille, estremamente pericolose. La traversata è stata molto difficile sulle Ande: gli aviatori sono stati costretti a salire a navigare a [illegible] metri d'altezza, e hanno volato poi su aridi deserti e su foreste vergini, riuscendo a raggiungere la mèta e a fare il viaggio di ritorno, coprendo in tutto 11.200 Km. e dimostrando così che la distanza che separa le due Americhe può essere regolarmente superata dalle macchine e dall'ardimento umano.

Il volo, compiuto sotto gli auspici del Foreign Advertising Service Bureau di New York, era dedicato ai più importanti giornali del mondo. Ecco un numero della Stampa, a sinistra, che ci è stato trasmesso per ricordo, vistato dai Bureaux di New York e di Buenos Aires del Foreign Advertising. A destra i due audaci aviatori e il rappresentante del Foreign Advertising presso l'apparecchio.

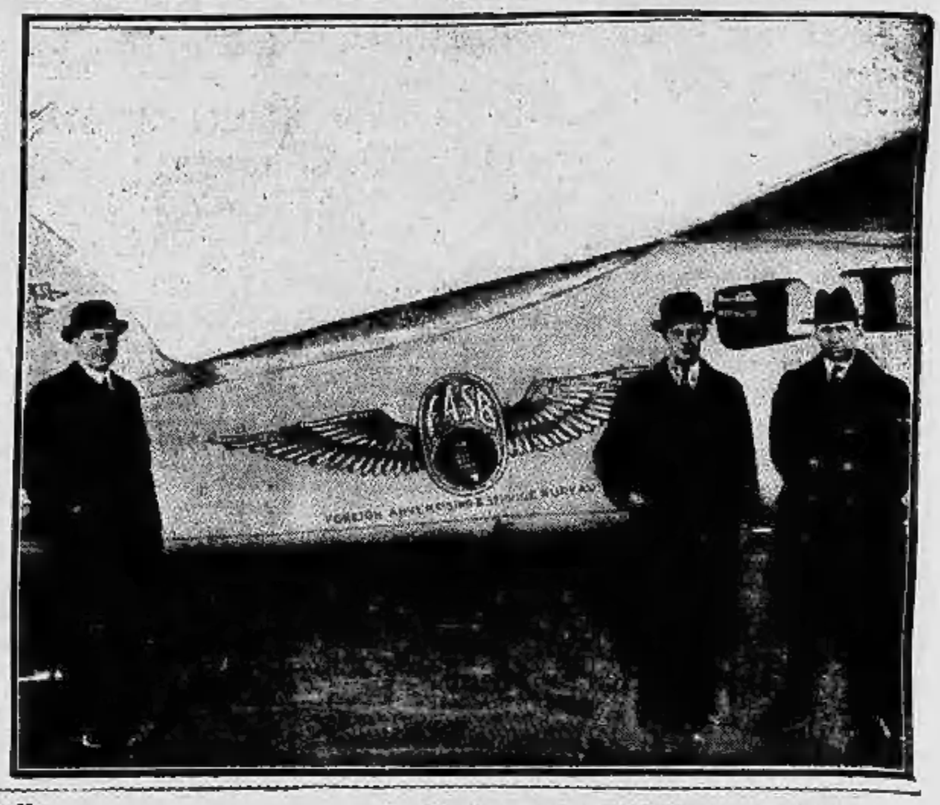

Balli russi

Le ballerine della famosa compagnia di balletti russi, che trionfa attualmente a Berlino, mentre si truccano sulla sorveglianza della maestra.

La strada girevole

La prima "strada girevole„ per automobili è stata compiciata in Inghilterra. In molte vecchie e strette vie di Londra non era possibile far girare l'automobile; con le piattaforme che sono state installate ora, il problema è stato risolto: basta fermare la macchina sulla piattaforma per fare dietro fronte.

Una statua senza piedestallo

Il famoso ballerino americano Harold Arnes mentre eseguisce il suo numero raffigurante la **Velocità**.

La tragica morte dell'aviatore acrobata

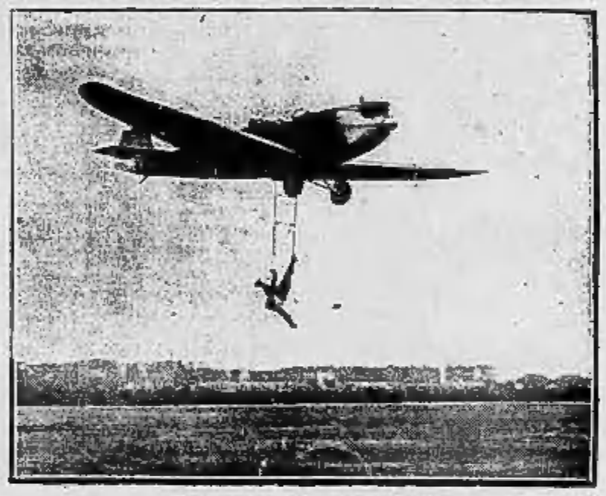

Due esercizi pericolosi

In altra parte del giornale i lettori leggeranno la spaventosa fine di Hundertmark, l'aviatore acrobata che tanti difficilissimi esercizi aveva compiuto in Germania dinanzi a folle entusiaste. Le nostre fotografie mostrano due degli esercizi più audaci del temerario acrobata: i funambulesch giuochi sul trapezio (in alto), e il salto dall'automobile in corsa sull'aeroplano (in basso).

La toletta primaverile del Palazzo di Cristallo

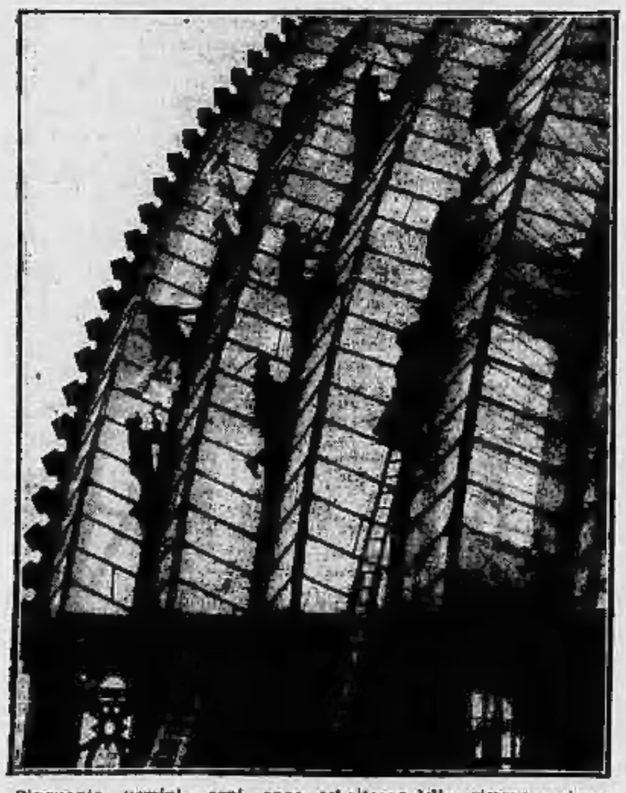

Cinquanta uomini, ogni anno, col ritorno della primavera, ripuliscono il famoso Palazzo di Cristallo londinese. L'eccezionale spettacolo richiama sempre un pubblico numeroso, curioso e tre[illegible]

Le corse dei levrieri in Inghilterra

Sta per iniziarsi a Londra la stagione delle corse dei levrieri. Ecco Miss Marjory Mulliner, figlia del celebre allenatore di Wembley, mentre salta gli ostacoli con i suoi cani.

Il campionato di boxe degli scolari

In Inghilterra è tale la passione per gli sports, che gli insegnanti delle scuole elementari non disdegnano di promuovere un campionato fra gli allievi delle loro classi. Ecco una fase della [illegible] fra i piccoli della terza classe elementare della scuola di Eaton Road.

CRONACA CITTADINA

PER EVITARE GLI SFRATTI

Padroni di casa e inquilini

per la conciliazione delle vertenze

Un nostro assiduo, proprietario di un fabbricato sito nel centro della città, ci scrive una lunga lettera nella quale, dopo di essersi associato alla proposta avanzata dal nostro giornale, secondo la quale anche gli sfratti dovrebbero essere risolti in via conciliativa, fa le seguenti considerazioni:

«Pur astraendo, nell'esame della questione degli affitti, dalla mia posizione di padrone di casa, non posso non solleticarmi sulla strana psicologia di certi inquilini che si ostinano con l'arma dell'ostruzionismo. Non saprei dire fino a qual punto questo sistema sia diffuso; ma più di un caso io conosco in cui l'inquilino risponde agli inviti che gli rivolge il proprietario per scendere a trattative, facendo il sordo, allo scopo di guadagnar tempo e ritardare il più che sia possibile gli eventuali atti di sfratto. Questa psicologia, che io lo definirei sleale, certamente non serve a normalizzare i rapporti fra inquilini e padroni di casa, anzi esaspera e provoca qualche volta dei colpi di testa che potrebbero e dovrebbero essere evitati. Voglio accennare agli atti legali che, in certi casi, rappresentano per il proprietario l'unica via di uscita. Ho meditato la proposta fatta sulle colonne del suo giornale e mi sono convinto che, quando essa potesse essere concretata in modo da dare effettiva garanzia al proprietario che l'inquilino, al quale egli stesso abbia concessa la proroga, se ne andrà nel tempo di comune accordo stabilito, tanti inconvenienti, che oggi si lamentano da una parte e dall'altra, verranno a cadere. Inoltre penso che un altro vantaggio di ordine generale potrà essere raggiunto con questi accordi privati, ma approvati dalla Commissione prefettizia e resi tranquillanti per le due parti con una formula veramente impegnativa. Si sa che, fino a quando inquilino e padrone di casa, si trovano soli a trattare ciascuno cercherà a favore della propria tesi. Si fa un bel protestare che si vuol essere equanimi. La ragione dell'interesse immediato finirà lo per il far assumere una posizione che potrà dirsi cordiale nella forma, ma che, nella sostanza, sarà sempre intransigente. Posti invece di fronte a terze persone che siano veramente al disopra dell'interesse dei singoli e mirino ad un obiettivo di conciliazione, tanto l'inquilino che il proprietario si sentiranno disarmati e credo che, anche nei casi in cui scopo dell'incontro sia la fissazione della proroga, la Commissione prefettizia, per poco che apprezzi i suoi elementi, il più delle volte, potrà mettere d'accordo i contendenti in modo da fare sì essi stessi dettare un nuovo contratto di locazione. Il suo giornale quindi farà un'opera veramente buona per tutti se insisterà nella sua proposta: di limitare cioè gli atti esecutivi ai casi di morosità e di immoralità e di demandare alla Commissione prefettizia tutte le altre questioni, nessuna esclusa, che riguardino le locazioni».

Siamo lieti che la proposta sulla conciliazione da raggiungersi anche negli sfratti, allo scopo di evitare gli atti esecutivi, cagioni ed odiosi, trovi consenso ed adesione non solo fra gli inquilini, ma anche fra i proprietari di casa. Crediamo anche noi che, con questo tentativo di conciliazione, posto nella maggior parte dei casi, nuocerà si la previsione fatta dall'assiduo che ci ha scritto la su riportata lettera, che, cioè, posti di fronte a terze persone animate dal desiderio di conciliare le parti, inquilini e padroni di casa possano cambiar l'oggetto delle loro trattative, abbandonare l'idea dello sfratto, raggiungere l'accordo sul canone e concludere una nuova locazione. Se la proposta sarà coltivata ed attuata, si raggiungeranno certamente risultati confortanti.

Perchè non si pagano

agli inquilini

gli interessi dei depositi ?

Ci pervengono da parte dei nostri lettori numerosi quesiti sulla legittimità di due richieste che di solito avanza, come *conditio sine qua non*, gran parte dei proprietari di casa: la cauzione pari a tre mensilità, oltre il pagamento del trimestre anticipato, senza corresponsione di interessi, e la conclusione di locazioni a lunga scadenza. Su queste richieste, se esse vengono esaminate da un punto di vista strettamente legale, non vi è da muovere eccezione. Ma, considerando le richieste medesime dal punto di vista dell'equità, ci pare di poter concludere che in non pochi casi i proprietari non avrebbero ragione di insistere.

Si è detto e ridetto, in questi ultimi tempi, ai proprietari ed agli inquilini che questo periodo di transizione fra il regime vincolistico e quello della libera contrattazione deve trascorrere senza scosse, che le parti devono avvicinarsi con mutua comprensione per raggiungere il superiore intento di evitare una crisi e facilitare la conclusione delle nuove locazioni. Ora, i proprietari che avanzano le due suddette richieste — cauzione senza corresponsione degli interessi e locazione a lunga scadenza — e su esse insistono fino a rinunciare al contratto quando l'inquilino non le accetti, non danno certo prova di comprendere le necessità del momento. Noi non vogliamo costituire al proprietario il diritto di richiedere all'inquilino una cauzione che lo metta al riparo degli eventuali danni. D'altra parte, la cauzione, vuoto in uso nei rapporti fra proprietari ed inquilini, dal tempo della guerra ha avuto e ha molte altre applicazioni, ma quasi sempre la somma stabilita per cauzione viene depositata presso un istituto di credito, e chi versa la cauzione sode gli interessi della somma depositata a titolo di garanzia. Nè ci si risponda che si tratta, nella maggior parte dei casi, di somme poco rilevanti, perchè la tenuità del danno che risente l'inquilino corrisponde alla tenuità del profitto che gode il proprietario; anzi, se si considera che il proprietario gode gli interessi dei depositi di tutti i suoi inquilini, si può venire alla conclusione che il profitto complessivo che trae il proprietario, può essere non indifferente. Riferiamo a questo proposito la proposta presentata da un amministratore di casa ai suoi inquilini e da questi accettata, proposta che rappresenta un buon temperamento, e che potrebbe avere larga applicazione. Il suddetto amministratore propose, dunque, ai suoi inquilini che gli consegnassero, anzichè del denaro liquido, buoni di Consolidato, previo distacco dai «coupons» per tutto il periodo di tempo corrispondente alla locazione. Ma bisognerà pur rilevare che in caso di contestazione sulla ragione del danno, essendo la cauzione a mani del proprietario, costui verrà a trovarsi in condizione di superiorità nei confronti dell'inquilino; perchè è ovvio che la valutazione del danno deve essere fatta da terza persona, e l'inquilino, anche se assistito da buone ragioni, non è quasi mai nella possibilità pratica di imbastire una lite civile contro il proprietario di casa che si mostrasse contrario al parere di un perito.

Sulla seconda questione, posta dal proprietario quando imponga all'inquilino una locazione di molti anni, facciamo solo una osservazione. La categoria dei proprietari, ha salutato il decreto governativo che risabilisce la libertà di contrattazione, come provvedimento atto a risolvere la crisi degli alloggi e tutti hanno la convinzione che, pure attraverso un transitorio inasprimento dei canoni d'affitto, si giungerà fra non molto, con la intensificata costruzione di nuove case, ad una diminuzione dei canoni stessi. Da tutte le parti si annuncia che, al più tardi, fra un anno gli inquilini potranno contrarre locazioni a condizioni migliorate. Ora non è chi non veda come l'imposizione di contratti a lunga scadenza di 3-5 anni venga ad annullare preventivamente il beneficio che da una migliorata condizione del mercato edilizio dovrebbe godere prossimamente l'inquilino, ed è pure chiaro che, se l'andazzo della imposizione dei contratti poliennali dovesse estendersi, verrebbe a crearsi una condizione di cose per la quale i prezzi della casa sarebbero artificialmente mantenuti all'attuale livello. Si costituirebbe così una specie di protezionismo che sarebbe in contrasto con lo spirito del decreto che ristabilisce la libertà di contrattazione.

La IV Fiera del Libro

Un manifesto alla cittadinanza

Sotto la presidenza di Pietro Gorgolini, ispettore nazionale della Confederazione dei Sindacati fascisti artisti e professionisti, si è riunito il Comitato esecutivo della quarta Fiera del Libro, composto dai signori Stefano Bianca, comm. Paravia, centurione cav. A. F. Mansone, ing. G. Delle Donne, Luigi Mollard e comm. Vittorino, onde esaminare i particolari della cerimonia, constatandone intanto il perfetto ordinamento, per concorso sovvenuto delle autorità e degli organismi del Regime. E' stato quindi inviato il seguente manifesto, che reca le firme di insigni personalità del Piemonte, redatto da Pietro Gorgolini, presidente del Comitato dell'Alleanza Nazionale del Libro.

«*Cittadini!* Anche quest'anno la 4.a Fiera del Libro desidera una esaltazione dello spirito, della genialità e della cultura italiana, della nostra arte editoriale, delle nostre facoltà di propagazione del libro italiano, bello, sano, utile e dilettevole. Bisogna diffonderlo sempre più nelle masse l'amore per il nostro libro, che rimane ancora — doloroso a dirsi — il constatarlo — il conseguito degli oggetti da parte delle famiglie, delle aziende e dei molteplici Enti ed Istituti del Regno.

«L'Alleanza Nazionale del Libro, Associazione sorta con lo scopo disinteressato e alto di favorire la diffusione dei buoni libri, deve avere il maggior *in suo posto del fuoco*; deve in questo giorno celebrare veramente la sua sagra, il suo giorno di propaganda naturale, quello in cui essa impugnata nel suo esercito nuove schiere di fedeli. Essa si rivolge, anche e sopra tutto, al popolo italiano!

«Riserva in questo giorno sostenere — è la parola — la più accesa propaganda a favore del libro italiano, il maggior bisogno che entri almeno un libro in ogni casa italiana di *culture anche modeste*. La Festa del Libro 1930, pur rimanendo sotto l'egida dell'Alleanza, si colorirà d'accordo tra le stesse e i rappresentanti degli scrittori, editori, librai e artisti.

«Come gli anni passati, avrà luogo sabato e domenica 4 maggio, e sarà celebrata all'aperto, festosamente, in piazza San Carlo, alla presenza della autorità e di tutti i cittadini. Per il libro bello, nobile, sano e prettamente italiano, il Fascismo, dunque, combatte in sua unione e più alta battaglia!

«L'intelligenza è rappresentata dal libro, dall'arte e dal pensiero. L'Italia fascista dovrà il suo primato politico al primato spirituale, di cui il libro è segno. Il pane è l'alimento del corpo, il libro è il pane dello spirito. Senza libro non c'è Patria, non c'è Impero. Un popolo domina nel mondo più colla forza delle idee che colla forza delle armi, perchè giorno verrà che il libro sostituirà le armi. La battaglia del libro è una battaglia civile di alta dignità nazionale. Il libro italiano ha da essere pertanto più diffuso di qualsiasi libro straniero. Esso dev'essere considerato l'amico fidato di ogni cittadino, il perfetto italiano senza italianamente e legge libri italiani.

«*Amate il libro*: luce dell'intelletto, salute dello spirito, gioia del cuore. *Lodate il libro*: creazione del genio, espressione del pensiero, poesia del lavoro. *Onorate il libro*: anima della Patria, conforto della vita, decoro della casa. *Diffondete il libro*: propagatore di idee, divulgatore di opere, arma di civiltà!

«Il Comitato regionale piemontese: il presidente, Pietro Gorgolini; il vicepresidente, comm. Tancredi Vigliardi Paravia; il segretario, Stefano Bianca; il capo Ufficio stampa, centurione cav. Anton Francesco-Mansone; il capo Ufficio propaganda, ing. Giuseppe Delle Donne. I consiglieri generali: prof. comm. Rocco Aloi, Mario Bassi, avv. comm. Aldo Bertolè, Nino Berrini, dottor Eugenio Bertinetti, prof. dott. Eugenio Cumepa, comm. Giorgio Cavalieri, comm. Arnaldo Cipolla, comm. Giulio De Benedetti, cav. Egisto Donati, gottardo Fantini, Clara Ferrero, Arturo Foà, cav. Gambino Giuseppe, Gilda Gaioso Clan, conte Lorenzo Giuli, Salvator Gotta, comm. gen. Pietro Gramaglioni, Maria Gromo, prof. dott. Michele Guerrisi, dott. Ennico Lattes; Curzio Malaparte, membro del Consiglio delle Corporazioni; Carlo Moriani, Lui gi Mollard, gr. uff. Innocente Vigliardi Paravia, prof. gr. uff. Silvio Pivano, prof. comm. Umberto Renda, S. E. generale Rostagno gr. uff. Gustavo, generale comm. Guido Scandolara, conte ing. Marcantonio Sambuy, on. cav. Giovanni Vianino, dott. comm. Giuseppe Mario Viarengo.

«Commissione artistica: Arnaldo Cipolla, Luigi Deutsch, Mario Gromo, Lorenzo Gigli, A. F. Mansone, Tancredi Paravia.

«Il delegato reg.: *Pietro Gorgolini*».

Una conferenza dell'on. Lanfranconi

Questa sera, alle ore 21, nel salone dell'Unione Industriale Fascista di Torino, via Massena n. 20, l'on. Gigi Lanfranconi terrà una conferenza sul tema: «L'Italia verso i mercati del mondo». L'on. Lanfranconi, membro del Consiglio dell'Istituto Nazionale per l'Esportazione, ha dato la sua attività allo studio dei maggiori problemi riflettenti il nostro commercio con l'estero, per cui la sua conferenza, alla quale interverranno le autorità, giunge quanto mai opportuna.

Un servizio municipalizzato

a difesa dell'igiene

Nel nostro numero del 3 aprile, ci siamo diffusamente occupati del nuovo servizio di raccolta e trasporto delle spazzature, definitivamente approvato con deliberazione del podestà, come Thaon di Revel, in data 30 novembre 1929. In proposito ora riceviamo da un lettore l'ing. Giovanni Gastaldi, la seguente lettera:

«Stanno per rinnovarsi gli inconvenienti che già si verificarono una volta a causa di una locuzione meno corretta contenuta nel manifesto podestarile sul servizio di raccolta delle spazzature domestiche, sembrerebbe soltanto dalla lettura di quel manifesto che detto servizio sia oggi municipalizzato e affidato ad una Società come unica concessionaria. A rafforzare questa impressione stanno le circolari largamente diffuse dalla stessa società, conseche molti credono, in buona fede, di essere tenuti a stipulare con essa il contratto di abbonamento. E' bene si sappia che la realtà è ben diversa. La parola municipalizzazione, che è causa dell'equivoco, ha bisogno di essere spiegata. A tal fine occorre ritorni alla lenta sistemazione di pubblici servizi da parte dei Comuni. Questa legge contempla una lunga serie di servizi pubblici dei quali i Comuni possono, a semplice facoltà ed in concorrenza di qualsiasi privato, assumere l'esercizio, ma solo quando siano assenti dal Comune col diritto di privativa. Per ogni altro servizio pubblico tale diritto semplicemente non esiste e non può quindi parlarsi di municipalizzazione, come si fa a proposito del servizio di sgombro di immondizie dalle case, che la legge contempla fra quelli che i Comuni possono assumere, ma senza diritto di privativa e che perciò non si possono dire municipalizzati. In conseguenza il servizio di cui si tratta può essere disimpegnato da chiunque, società o privati, che si uniformi a tutte le disposizioni del regolamento di polizia».

Se questa lettera non ci avesse offerto l'occasione di ritornare su una questione di massimo interesse per la cittadinanza ed in modo particolare, per quella parte di essa che è costituita dai lavoratori, ci saremmo astenuti dal pubblicarla, una discussione puramente teorica sull'interpretazione di una parola — di una «locuzione» come dice la lettera — sarebbe stata infatti più che oziosa, quantunque la legge a cui la lettera stessa si riferisce (legge 29 marzo 1903, confermata dal successivo Testo Unico 15 ottobre 1925) sia esplicita al riguardo. La dichiarazione podestarile 3 marzo 1925, dopo aver detto che sulle Tesio Unico «di facoltà ai Comuni di assumere il servizio di sgombro delle immondizie dalle case», aggiunge che esso «permette la concessione del servizio municipalizzato all'industria privata». La parola «municipalizzazione» non può davvero essere causa di alcun equivoco.

Tutela delle case operaie

Ma, siccome la questione tecnica, qui è in gioco un problema positivo che, come abbiamo più sopra accennato, è del più vivo interesse per la cittadinanza, il Comune è stato indotto dal modo primitivo con cui il servizio di raccolta delle spazzature era compiuto. «Da circa un ventennio — rileva ancora la deliberazione del 1925. — la Civico Amministrazione tende al disciplinamento del servizio, che ragioni di igiene e di polizia urbana rendono assolutamente indispensabile». E più oltre: «Si ebbero anche momenti in cui il servizio della raccolta, fatto da spazzaturai privati, diede serie preoccupazioni nei riguardi della regolarità e della continuità, nonchè di merito alle tariffe». La successiva deliberazione 29 novembre 1929, seguita poscia provvedimenti in materia, accenna a sua volta alla necessità «di disciplinare in modo definitivo e conforme al decoro di una città in continuo progresso, come Torino, il servizio della raccolta e dello smaltimento delle immondizie, anche per quelle ragioni di igiene a cui si ispirarono la legge 23 marzo 1925 e il decreto del Capo del Governo 20 maggio successivo per la lotta contro le mosche».

Ragioni di igiene e di decoro, dunque: e poichè nelle case signorili e in quelle della media borghesia l'igiene ed il decoro, anche per ovvie ragioni di costo di tali cose, trovano un naturale tutore nei proprietari, tutto il problema viene a concentrarsi sulle abitazioni nelle quali vive la gente del popolo. Ora se si pensa che queste abitazioni sono in gran parte costituite da sudicie casupole abitate da lavoratori, ci saremmo astenuti dal pubblicarla, una disquisiz

ULTIME NOTIZIE

I lavori del Comitato ginevrino di Arbitrato e Sicurezza

Ginevra, 28 notte.

(*G. E.*) — Nell'aprire ogni la seduta del Comitato di arbitrato e sicurezza della Società delle Nazioni, il Ministro degli Affari Esteri della Svezia Unden, che sostituisce il Presidente del Comitato, Benes, impegnato nella discussione relativa alla Conferenza delle Riparazioni Orientali, ha passato in rassegna i lavori compiuti dal Comitato nel corso delle sue precedenti sessioni, mettendo in rilievo che i risultati della sua attività si trovano essenzialmente riassunti nell'Atto Generale di Arbitrato approvato dall'assemblea del 1928.

L'Atto Generale di Arbitrato (occorre ricordarlo?) non ha fino ad ora raccolto che quattro adesioni, quella della Svezia, del Belgio, della Norvegia e della Danimarca. Risultati pratici poco confortanti, che danno una impronta essenzialmente accademica alla attività del Comitato di Arbitrato e di Sicurezza. Evidentemente, se si volesse cercare una prova della insostenibilità della tesi di chi grida sempre «Prima la sicurezza, e poi il disarmo!», converrebbe richiamarsi alle difficoltà di attuare praticamente i vari modelli con Convenzioni generali che elabora ad ogni sessione il Comitato di arbitrato e sicurezza. I due progetti che figurano attualmente al suo ordine del giorno (Convenzione di assistenza finanziaria e Trattato per il rinforzo dei mezzi atti a prevenire la guerra) non sembrano destinati ad avere una sorte diversa. Ambedue tendono ad una estensione del Patto societario, l'uno attraverso il progetto di aiuto finanziario allo Stato vittima di un'aggressione, l'altro attraverso l'obbligo da parte dei varii Stati contraenti di facilitare in tutti i modi l'opera del Consiglio. Per cominciare il Comitato ha però messo provvisoriamente da parte queste due delicate questioni, passando invece ad esaminare la questione delle facilitazioni da accordarsi alle aeronavi in tempo di crisi per facilitare le comunicazioni che interessano il funzionamento della Società delle Nazioni. Si tratta cioè di precisare lo statuto giuridico speciale delle aeronavi che potrebbero eventualmente essere utilizzate dalla Lega. La riunione del Comitato di arbitrato e sicurezza, alla quale partecipano 17 Stati fra cui la Turchia, che non è membro della Società delle Nazioni (la Russia rappresentata nelle sessioni precedenti da un «osservatore», non si è fatta viva questa volta) ha portato a Ginevra molte personalità di primo rango, fra cui alcune che hanno presenziato alla Conferenza di Londra come il nostro Ministro plenipotenziario Augusto Rosso e il francese Massigli. L'Inghilterra è rappresentata da lord Cecil che è succeduto a lord Cushendum. La Delegazione italiana è presieduta dal senatore generale De Marinis e comprende, oltre al ministro Rosso, l'on. Tumedei e gli esperti colonnello di Stato Maggiore Giglioli e comandante Ranieri-Biscia. I lavori del Comitato dureranno probabilmente una quindicina di giorni, prolungandosi cioè fino alla vigilia della prossima sessione del Consiglio, fissata, come si sa, per il 12 maggio.

Il processo dei crolli

Violente accuse alla Polizia
«Mostri e bestie»

Belgrado, 28 notte.

Al processo Macek è terminato questa mattina l'interrogatorio dell'imputato Bernardic, che ha avuto un vivace battibecco con il rappresentante dell'accusa Uzovic. Bernardic ha continuato a dichiarare che lui e i suoi compagni sono stati denunciati ingiustamente e allora Uzovic ha chiesto come mai quattro del Comitato messi a confronto con lui lo abbiano qualificato l'organizzatore dell'azione comunista attribuendogli frasi riguardanti la necessità di essere armati per il caso di un colpo di mano per uccidere il generale Belimarkovic. Bernardic ha risposto di non poter evidentemente conoscere le ragioni di tale condotta dei suoi amici ma di supporre che si siano lasciati suggestionare dal giudice istruttore il quale disse loro che sarebbero stati condannati a dieci anni di carcere anzichè a venti se avessero tradito Bernardic.

Si passa quindi all'interrogatorio del secondo imputato, Hadjiv, dottore in legge, ex-presidente della Lega accademica croata, che si protesta innocente. Ammette che sono stati commessi attentati, però mai con l'intenzione di cui è parola nell'atto di accusa. L'attentato che si progettava contro il ponte della ferrovia presso Zogaberia doveva solo significare che il popolo croato sconfessava la deputazione che voleva recarsi a Belgrado per rendere omaggio al Re. A questo punto l'imputato chiede di poter leggere una difesa scritta in carcere durante il periodo di istruttoria. Il presidente gliela concede; però a sentire nel corso della lettura frasi nelle quali i funzionari di polizia di Zagabria vengono definiti «mostri» e bestie» ordina che il documento sia sequestrato. Hadjiv, che il dimostra ancora più battagliero di Bernardic, ha fra l'altro l'audacia di indirizzarsi alla Corte, chiamandola «spettabile tribunale eccezionale», e di invocare con enfasi la libertà per il popolo croato oggi ridotto in schiavitù e di protestare contro lo svolgimento del processo a porte chiuse e via di seguito. Come tutti gli altri imputati, è stato martoriato dalla polizia di Zagabria senza pietà.

La lettura in udienza dell'atto di difesa scritto in prigione e che l'accusato ha definito un manifesto rivoluzionario al coraggioso giovanotto una denuncia per un nuovo capo di accusa.

I preparativi della Polizia tedesca contro le dimostrazioni del 1.o maggio

Berlino, 28 notte.

E' partito ieri a Berlino dall'Hannover, dove si era recato per passare la Pasqua e dove si era attardato fino ad ora, il Presidente von Hindenburg. Anche il Cancelliere Bruning ha fatto ritorno questa mattina, coloschè, salvo il Ministro della Reichswehr, Groener, che tornerà soltanto domattina, tutto il Gabinetto ha fatto ormai ritorno nella capitale ed è al suo posto di lavoro per l'imminente ripresa che si prevede assai importante.

Per il primo maggio intanto il Gabinetto deve far fronte alle dimostrazioni che i comunisti e anche i social-democratici preparano. La Polizia sta facendo preparativi la cui ampiezza è tale da affidare che ogni serio incidente potrà essere evitato.

Una parentesi di speranza nell'odissea di Almazian

Parigi, 28 notte.

Il Soir riprende, dopo la sosta domenicale, la pubblicazione delle «Memorie» di Almazian che avevamo lasciato nella puntata di sabato alla prigione della *Santé* dove aveva ricevuto la visita dell'avv. Legrand, difensore di ufficio designato dal Presidente del Consiglio dell'Ordine degli Avvocati di Parigi.

Scrive Almazian:

«La vita in prigione, anche in una cella celebre — poichè è quella di Landru la cella che io occupo — non ha storia. Dirò anzi che mi riposavo; ne avevo bisogno. Mi era venuta una grande calma, interrotta talvolta da crisi di inquietudini. Io mi dicevo: «Tu non conosci nessuno. Vi sono stati degli innocenti condannati e questo può capitare anche a te». Poi cercavo di ragionare e pensavo ai miei figliuoli. Alla seconda visita che l'avv. Legrand mi fece gli parlai dell'istruzione dei miei due figli maggiori e chiesi al mio avvocato che continuassero i loro studi. L'avv. Legrand il giovedì seguente mi fece sapere che avrei dovuto scrivere una pagina dal giudice istruttore affinchè un perito calligrafo, il signor Michaud, potesse esaminarla. La giornata di mercoledì passò senza che nulla la turbasse. Mi riposavo e scrissi al mio amico Daravan, persona che ha permesso ai miei di poter vivere e che in questo momento mi aiuta tuttora. Poichè pure per il tramite del mio avvocato ottenere che mia moglie venisse a vedermi alla *Santé*.

«Il giovedì — continua Almazian — fu per me una giornata movimentata. Fui condotto dal giudice istruttore Matifax, nella cui anticamera si trovava il perito calligrafo Michaud. Questi mi dettò una pagina che scrissi a fatica. Non ho avuto una grande istruzione, a scuola in Russia non mi è stato insegnato gran chè, cosicchè sono ancora uno scolaro. Dopo la pagina di scrittura il perito mi diede un fiammifero intinto nell'inchiostro e mi disse di tracciare queste parole: «M. R. Goldstein 80, r. Paris, Lille». Io lo feci docilmente.

«Seppi più tardi che queste parole erano quelle scritte sul cartellino del baule nel quale era rinchiuso il cadavere di Hipaudin.

«Dopo avermi ringraziato il signor Michaud se ne andò.

«Ed eccomi di nuovo alla presenza del giudice Matifax. Della gente entra: è gente modesta che sia tranquillamente seduta. Il giudice si rivolge ad uno di essi:

«— Riconoscete in quest'uomo, dice designandomi, quello che uscendo da un'automobile, vi ha fatto scaricare il baule di vimini alla stazione del nord?

— No, non è lui, dice semplicemente.

«Si alza ora una signora. Essa ha registrato il bollettino del bagaglio e ricevuto il danaro della spedizione. Seppi poi che era la signora Ravaud. Neppure essa mi riconosce. Ero tranquillissimo e sapevo perfettamente che della gente onesta non poteva commettere, malgrado l'insistenza del signor Matifax, una cosa disonesta.

«Il mio avvocato fa precisare dal giudice istruttore i risultati di questo confronto. Poi si leggono le deposizioni dei testimoni che firmano le loro dichiarazioni. Vedo ancora nell'ufficio del giudice la signora Noël, dalla quale si vuol sapere se mi ha visto studiare nella giornata del 9 ottobre una pianta di Parigi.

«— No — risponde.

«Infine tocca alla signora Riot, portinaia della casa in cui ho la mia bottega nella via Saint-Gilles. La signora Riot mi guarda affettuosamente e dichiara nel modo più preciso che essa ha fatto visitare la mattina del 9 ottobre la mia bottega al signor Tape, e che questo eventuale acquirente è tornato nel pomeriggio. In seguito a intervento dell'avv. Legrand, resta inteso che il signor Tape verrà egli pure interrogato. Il mio difensore fa precisare alla signora Riot che nessun rumore di lotta è stato udito dagli operai che lavoravano in un'officina situata proprio al disopra della mia bottega.

«Alla signora Riot — prosegue Almazian — che non ha mai mutato le sue dichiarazioni e che mi ha sempre sostenuto, malgrado certi interventi di poliziotti, succede l'ostè Meyer. Egli ha detto precedentemente di avermi visto passare nella via Saint-Gilles. E lo ripete al signor Matifax, ma non può precisare nè l'ora, nè il giorno in cui mi ha visto.

«L'ispettore Mabille fa un rapporto ha dichiarato che il signor Meyer avendomi detto: «Se io avessi un'arma, uccidereste forse un uomo?», io avrei risposto: «Non ho bisogno di armi per uccidere un uomo, le mie braccia mi bastano». Mi si legge la deposizione dell'ispettore Mabille. Io protesto subito:

«— Non ho mai detto nulla di simile, mai ho pronunziato queste parole davanti al signor Meyer; è una menzogna.

«Non appena mi trovo in presenza dei poliziotti, e quando si legge la deposizione di uno di loro, non sento che menzogne. Che cosa ho fatto io di male a quella gente?

«L'avv. Legrand intanto presenta delle conclusioni per prendere atto della mia protesta contro le legnate che mi sono state date e per chiedere la perizia di un medico. La cosa non fa piacere al giudice Matifax, e lo si vede benissimo, poichè quando il mio avvocato ha terminato, il giudice ha l'aria seccata e dice al signor Legrand:

«— E' una cosa noiosa; sarò obbligato di riferirne al Procuratore della Repubblica. Vi terrò al corrente.

«Come! il signor Matifax si annoia? Ma io sono stato violentemente battuto e le traccie dei colpi sono visibili sul mio corpo. Questa sua manifesta noia è una cosa che mi fa orribilmente soffrire.

«L'avv. Legrand ribatte immediatamente:

«— In ogni caso questa protesta figurerà nell'incartamento.

«— Resta inteso.

«Tutti si alzano. Chiedo al giudice istruttore l'autorizzazione di farmi vedere un mantello ed egli me l'accorda. La giornata è finita. I testimoni sono stati favorevoli; essi non potevano essere altrimenti. Nel tornare alla *Santé* ero contento: «Ne uscirò presto», pensavo».

LA SPAVENTOSA MORTE DI UN AVIATORE ACROBATA

Sospeso per un'ora nel vuoto penzoloni da un aeroplano
sulla folla agghiacciata di terrore

Düsseldorf, 28 notte.

La tragedia dell'aviatore-acrobata Hundertmark, svoltasi al nostro aerodromo innanzi ad una folla atterrita di migliaia e migliaia di persone, è una delle più fantastiche e impressionanti che la cronaca abbia registrato in questi ultimi anni di prodigiosi cimenti di audacia, di inaudite temerarietà fisiche e sportive. E i particolari, ora conosciamo, le aggiungono poi certi caratteri di esasperante orrore, di incubo e di macabra irrealtà, da renderla senz'altro terrificante. Mentre nel cielo, per circa un'ora, un uomo si dibatteva librato sul vuoto, sospeso ad una corda ciondolante da un aeroplano, tra la vita e la morte, la moltitudine, accorsa per assistere ad uno spettacolo emozionante ma a lieto fine, sopraffatta ora dalla inespellita e ossessionante realtà, con il fiato mozzo per una emozione non più provocata ad arte, ma autentica e terribile, non riusciva più a schiodarsi dal terreno, è immobile, protesa in un'angoscia indicibile, ve invita, or gemente, ora scossa da brividi e grida, era come condannata ad assistere a quell'acreo e fosco martirio. Il divertimento di un pomeriggio spensierato si era così mutato in un lugubre, atroce spettacolo di morte.

Il prodigioso Hundertmark

Ma tutto ciò non doveva essere che un preludio — fantomatico preludio — ad un esercizio ben più pericoloso. La attesa nella folla si era andata intensificando sempre più: era ora febbrile, ansiosissima. L'esercizio consisteva in questo: un aeroplano doveva passare sei metri al disopra di quello occupato da Hundermark, lasciando penzolare una scala di corda che finiva in una fune alla quale era attaccato un gancio. Hundermark avrebbe dovuto, stando sul tetto della sua fusoliera, afferrare la corda penzolante, agganciandosela alla grossa cintura che lo cingeva ai fianchi, e, così assicuratosi, arrampicarsi per la fune fino a raggiungere la scala.

In principio parve che le cose procedessero regolarmente. Vi fu un tentativo di avvicinamento dei due aeroplani non riuscito: manovra difficile ed elegantemente risolta. Un attimo, quasi uno sfiorarsi delle due macchine aeree, un leggerissimo moto della folla, e poi una specie di respiro. I due apparecchi avevano ripreso il largo con sapienti giuochi: nel pubblico la attenzione si era fatta più silenziosa. Ed ecco la manovra si ripete. L'acrobata è una piccola cosa, vivo, emozionante, fantastico, che attende l'istante preparatogli dal destino. Gli apparecchi ora si trovano nella posizione voluta. Questione di pochi secondi. Hundertmark, con uno scatto velocissimo, quasi impercettibile, afferra la corda, se l'aggancia alla cintura, e rimane sospeso nel vuoto, mentre l'aeroplano di sotto si dilegua lieve e si allontana.

Inerte

Il colpo era dunque riuscito. La folla era come causa da un sospiro di indicibile sollievo. Ma intanto l'acrobata rimaneva stranamente inerte, quasi ciondolando dalla fune. Ed allora la folla, con una fulminea intuizione propagatasi come una allucinante visione in ogni cervello e in ogni cuore, s'accorse che l'esperimento non procedeva, che qualcosa si era arrestato lassù, mentre stava per realizzarsi quella specie di prodigio. Hundertmark aveva perso di colpo la sua energia, la sua forza, la sua capacità di slanci e di riprese; penzolava come un cencio, vinto. Passano pochi istanti ed ecco l'acrobata incomincia a divincolarsi, tenta di arrampicarsi per la corda, ricade, ritenta; con mille sussulti, in una specie di penosi contorcimenti, egli vorrebbe raggiungere la scala, ma ogni sforzo è vano. L'uomo si è come abbandonato, affloscisce, sulla sorte avversa.

Che cosa è avvenuto? E' questo un segreto che non si potrà mai chiarire. Solo per via di ipotesi si può tentare di ricostruire le cause ed i momenti della tragedia. E a seconda delle ipotesi può variare la nostra impressione su quello che deve essere stato lo spavento, l'orrore, la disperazione del povero ginnasta, in quei supremi momenti. Si pensa, ad esempio, che le forze abbiano abbandonato l'acrobata d'un tratto, per la grande stanchezza delle acrobazie precedentemente compiute; prostrazione subitanea dei muscoli, smarrimento inafferrabile dello spirito. Altri pensano che, dopo l'agganciamento, al momento del distacco dall'aeroplano, nel violento strappo la corda lo abbia colpito, come una terribile sferzata, nell'articolazione della spalla, slogandogliela e inutilizzandogli così un braccio. In questo caso egli avrebbe avuto soltanto più un braccio per arrampicarsi. Si aggiunga che questo acrobata sensazionale aveva anche una anno minorato: e cioè con tre dita mozze. Ma in tutto ciò è inutile indagare. La tragedia svoltasi spaventosamente nel domenicale, azzurro cielo, alla presenza di un'infinità di testimoni, è ora suggellata da un silenzio che neppure uno di quei testimoni potrebbe rompere. Intanto i minuti passavano. Uno sgomento, un'ansietà senza parole, si era subito impadronita di quanti assistevano alla terribile scena. Minuti che parvero ore.

Il fantastico esercizio

Ma tutto ciò non doveva essere che un preludio — fantomatico preludio — ad un esercizio ben più pericoloso. La attesa nella folla si era andata intensificando sempre più: era ora febbrile, ansiosissima. L'esercizio consisteva in questo: un aeroplano doveva passare sei metri al disopra di quello occupato da Hundermark, lasciando penzolare una scala di corda che finiva in una fune alla quale era attaccato un gancio. Hundermark avrebbe dovuto, stando sul tetto della sua fusoliera, afferrare la corda penzolante, agganciandosela alla grossa cintura che lo cingeva ai fianchi, e, così assicuratosi, arrampicarsi per la fune fino a raggiungere la scala.

In principio parve che le cose procedessero regolarmente. Vi fu un tentativo di avvicinamento dei due aeroplani non riuscito: manovra difficile ed elegantemente risolta. Un attimo, quasi uno sfiorarsi delle due macchine aeree, un leggerissimo moto della folla, e poi una specie di respiro. I due apparecchi avevano ripreso il largo con sapienti giuochi: nel pubblico la attenzione si era fatta più silenziosa. Ed ecco la manovra si ripete. L'acrobata è una piccola cosa, vivo, emozionante, fantastico, che attende l'istante preparatogli dal destino. Gli apparecchi ora si trovano nella posizione voluta. Questione di pochi secondi. Hundertmark, con uno scatto velocissimo, quasi impercettibile, afferra la corda, se l'aggancia alla cintura, e rimane sospeso nel vuoto, mentre l'aeroplano di sotto si dilegua lieve e si allontana.

Inerte

Il colpo era dunque riuscito. La folla era come causa da un sospiro di indicibile sollievo. Ma intanto l'acrobata rimaneva stranamente inerte, quasi ciondolando dalla fune. Ed allora la folla, con una fulminea intuizione propagatasi come una allucinante visione in ogni cervello e in ogni cuore, s'accorse che l'esperimento non procedeva, che qualcosa si era arrestato lassù, mentre stava per realizzarsi quella specie di prodigio. Hundertmark aveva perso di colpo la sua energia, la sua forza, la sua capacità di slanci e di riprese; penzolava come un cencio, vinto. Passano pochi istanti ed ecco l'acrobata incomincia a divincolarsi, tenta di arrampicarsi per la corda, ricade, ritenta; con mille sussulti, in una specie di penosi contorcimenti, egli vorrebbe raggiungere la scala, ma ogni sforzo è vano. L'uomo si è come abbandonato, affloscisce, sulla sorte avversa.

Che cosa è avvenuto? E' questo un segreto che non si potrà mai chiarire. Solo per via di ipotesi si può tentare di ricostruire le cause ed i momenti della tragedia. E a seconda delle ipotesi può variare la nostra impressione su quello che deve essere stato lo spavento, l'orrore, la disperazione del povero ginnasta, in quei supremi momenti. Si pensa, ad esempio, che le forze abbiano abbandonato l'acrobata d'un tratto, per la grande stanchezza delle acrobazie precedentemente compiute; prostrazione subitanea dei muscoli, smarrimento inafferrabile dello spirito. Altri pensano che, dopo l'agganciamento, al momento del distacco dall'aeroplano, nel violento strappo la corda lo abbia colpito, come una terribile sferzata, nell'articolazione della spalla, slogandogliela e inutilizzandogli così un braccio. In questo caso egli avrebbe avuto soltanto più un braccio per arrampicarsi. Si aggiunga che questo acrobata sensazionale aveva anche una anno minorato: e cioè con tre dita mozze. Ma in tutto ciò è inutile indagare. La tragedia svoltasi spaventosamente nel domenicale, azzurro cielo, alla presenza di un'infinità di testimoni, è ora suggellata da un silenzio che neppure uno di quei testimoni potrebbe rompere. Intanto i minuti passavano. Uno sgomento, un'ansietà senza parole, si era subito impadronita di quanti assistevano alla terribile scena. Minuti che parvero ore.

L'orribile spettacolo

Impietriti al proprio posto, in un'atmosfera divenuta d'un tratto quasi spettrale — ed uno spettro, un atleticante e pietoso spettro appariva davvero quell'uomo che seguitava a penzolare dalla corda, sperduto nello spazio — gli spettatori erano come affascinati. Cosa impressionante: non uno riusciva a distogliere gli occhi dallo spettacolo orribile, ed i volti erano cerei, ed i cuori certo ghiacciati. Incominciarono senz'altro i tentativi di salvataggio. La polizia dell'aria spovò subito i colpi di allarme, per il pilota che guidava l'aeroplano. Questo segnale lo avvertì di non atterrare. Egli però, per intendersi meglio con quelli di sotto si avvicinò a terra, facendo degli ampi e lenti giri. Hundertmark aveva nel frattempo ripreso un barlume di lucidità: mentre cominciavano a scuotere tutto, lo squassavano in modi repentini, tragici. E di nuovo le forze gli venivano a mancare: a poco a poco quei sussulti si spegnevano, e gli accessi di vigore sovrumano davano luogo ad abbattimenti strazianti.

Per il salvataggio furono fatti tentativi disperati, assurdi. L'aeroplano da cui Hundertmark si era distaccato, partì un'altra volta nella speranza di raccogliere l'acrobata e rimorchiarlo a bordo con una manovra di volo oltre ogni dire ardua, e impossibile a realizzarsi in quelle condizioni.

Il tentativo non approdò a nulla. Contemporaneamente il macchinista dell'aeroplano dal quale ciondolava il corpo di Hundertmark si provava a tirare su la scala. Inutilmente. E pure veramente incredibile che un esperimento di tanta audacia e di tanto pericolo fosse stato organizzato senza che si pensasse agli eventuali soccorsi in caso di sciagura: senza pensare, ad esempio, alla possibilità di tirare su la scala meccanicamente, oppure di tagliarla al momento opportuno, provvedendola, si intende, di un paracadute. Ma nulla era stato preparato in questo senso, la situazione si faceva così sempre più disperata. Mentre l'acrobata pareva un martirizzato, e nel suo martirio sempre più ingigantiva agli occhi, e nella fantasia della folla ossessionata, da terra si provava a raccogliere il disgraziato a bordo di una automobile lanciata a tutta corsa, mentre il pilota possava a bassa quota, sperando di tagliare in qualche modo la corda. Anche questo tentativo non approdò a nulla.

Straziato

Il corpo dell'acrobata era così trasportato, in alto, verso terra, da un capo all'altro del campo, in cerchi ampi, in rapide corse: uno strazio. E nel pubblico si propagava un'agitazione profonda. Tutti i movimenti, tutti i tentativi di salvataggio, e i sussulti di lui erano seguiti con furore e trepidazione colossali. Quella gran folla era ora compatta, unita, nella grande emozione, nel terrore: vibrava come una sola creatura. E tratti un grido solo uscito da tutte quelle bocche, grido di speranza e di raccapriccio: le labbra tremavano leggermente, gli occhi si dilatavano. E il tormento non aveva fine: da circa un'ora esso continuava, inenarrabile.

Hundertmark appariva inerte, e per di più le cinture gli era scesa sotto le ascelle, immobilizzandogli totalmente le braccia. Il suo corpo nelle varie prove di salvataggio aveva battuto più volte, violentemente a terra. Si fecero nuovi tentativi.

Si tentò di tendere sotto delle tele sperando che Hundertmark potesse ancora aiutarsi e ingiare la corda. Tutto fu vano. Non rimaneva che decidersi ad atterrare: terribile decisione! Si trattava di condannare il povero corpo al tremendo supplizio di essere trascinato e straziato per qualche centinaio di metri al suolo. E tuttavia a questo ci si doveva decidere.

Fra le urla atterrite della folla, l'aeroplano discese a tentamene, il più lentamente che potè, si avvicinò a terra; il corpo inerte cominciò a strisciare, a rivoltarsi, a ballonzolare, a segnare il terreno di sangue. Infine l'aeroplano violentemente, anche a rischio di capotare, si fermò. La tragedia era finita. Hundertmark, privo di sensi, non era però ancora morto. Morì soltanto alcuni minuti dopo, all'ospedale.

I giornali chiedano umanimi che siano, da ora in poi, proibiti questi spettacoli di acrobatismo, quando non abbiano nulla a che fare con l'aviazione sotto e propria, e col suo progresso, e servano soltanto a soddisfare o a eccitare la curiosità più o meno malsana della folla.

La morte di un letterato francese

Parigi, 28 notte.

E' morto oggi a Parigi il letterato Carlo Derennes. Era nato nell'agosto 1861.

COURMAYEUR
I lavori per la valorizzazione della Valle d'Aosta cominceranno in maggio

Courmayeur, 28 notte.

Siamo in grado di assicurare che ha avuto luogo in questi giorni a Courmayeur la visita dell'amministratore delegato della Gordon Finance Corporation di Londra, il quale ha dato il suo benestare per l'esecuzione del contratto in seguito ad una visita minuziosa delle sorgenti, dei fabbricati e delle proprietà della Società Anonima delle acque minerali. Il perfezionamento delle clausole contrattuali ha subito unicamente un ritardo in seguito alla notizia fatta pervenire direttamente alla Società inglese in merito alla situazione economico-giuridica della Società delle acque minerali, che, come si sa, è strettamente collegata alle sorti del concordato del Credit Valdôtain, proprietario del capitale azionario della Banca stessa. Ad ogni modo, continuano attivamente i rapporti tra il gruppo inglese e la Società di Courmayeur, al fine di preparare tutto il materiale indispensabile per assicurare un esito rapido e sicuro all'emissione sul mercato di Londra del capitale d'azioni in 250.000 lire sterline per la completa valorizzazione delle fonti e delle valle.

La Società inglese costruirà una teleferica per il trasporto di passeggeri sul monte della Saxe, dal quale si gode il meraviglioso panorama di tutto il gruppo del Monte Bianco, della Grivola e delle altre montagne vicine. D'inverno, la dorsale di questo monte, priva di piante e di ostacoli, costituirebbe uno dei più grandi campi di sci d'Europa. Il progetto relativo è ormai completo e le trattative sono già in corso con una Ditta milanese e con un'altra di Merano. La Società, che vuol fare di Courmayeur una vera concorrente di Chamonix, intraprenderà inoltre la valorizzazione delle acque solforose con un grandioso stabilimento per bagni, inalazioni, ecc. Parimenti verrà dato nuovo impulso allo spaccio dell'acqua rinomata acqua da tavola La Vittoria, costruendo in prossimità di questa sorgente, e precisamente in frazione Dolonne, un grandioso albergo. Ci risulterebbe che, per facilitare le pratiche di concessioni governative e fiscali, il gruppo inglese avrebbe intenzione di costituire una Società industriale italiana, con sede in Torino, e quella finanziaria con sede a Londra. Il progetto del monumentale albergo e tutto quanto concerne il lato tecnico dell'affare è opera di un noto architetto londinese, l'ing. Messer, già colonnello dell'Esercito inglese, il quale dovrebbe nei primi giorni di maggio ritornare a Courmayeur per l'attuazione pratica dei progetti stessi. Ci consta pure che a giorni dovrebbe aver luogo sul mercato di Londra l'emissione delle azioni preferenziali ed individuali.

Tremendi nubifragi nella Bassa Slesia e nel Waldeck
Vittime annegate — Linee ferroviarie asportate - Case invase dalle acque — Il difficile salvataggio delle popolazioni.

Berlino, 28 notte.

Terribili nubifragi fra la notte scorsa e ieri sera si sono scatenati nella bassa Slesia e nell'ex-Principato di Waldeck, devastando e allagando estesissime regioni e provocando grandissimi danni.

In Slesia numerose case coloniche sono rimaste sott'acqua e gli abitanti hanno potuto essere salvati a stento. Enormi masse d'acqua precipitavano dal cielo ingrossando in pochi minuti i fiumi e allagando la campagna. L'acqua raggiungeva prestissimo grande altezza fin oltre ai piani superiori delle case riducendo gli abitanti sui tetti dove rimanevano bloccati ed era difficilissimo salvarli. Numerosissimo bestiame è perito nelle stalle in tutta la campagna. In una cava di pietra quattro operai che vi lavoravano sono rimasti isolati e soltanto tre di essi hanno potuto essere salvati a mezzo di corde, mentre il quarto è perito. Un altro morto si è avuto a lamentare in un invalido che, mentre stava sulla riva di un fiume, è stato improvvisamente travolto dal crollo dell'argine. La furia delle acque ha asportato la linea ferroviaria di Laher-Neudorff, interrompendo il servizio. I campi sono distrutti e non è più a parlare di raccolto. Cadeva grandine di grossezza mai vista e in alcuni punti raggiungeva l'altezza di quasi un metro.

Scoperta di possedere uno Stradivario che vale 700.000 franchi

Parigi, 28 notte.

Un abitante di Calais, certo Jouglet, conservava tra i ricordi di famiglia un violino proveniente dalla successione del nonno di sua moglie, originario di Digione, ma non essendo musicista, non aveva mai avuto occasione di osservare lo strumento e di servirsene. In questi giorni egli ha incontrato un musicista, e la conversazione è caduta sugli strumenti musicali. Il Jouglet ha confidato di possedere un violino che non gli serve a nulla. Il musicista allora ha chiesto di vedere lo strumento, e avendolo esaminato attentamente, ha scoperto nell'interno la seguente iscrizione: «Antonius Stradivarius Cremonensis faciebat anno 1712». Un sigillo recava in un triangolo le iniziali I. A. S. In seguito al consiglio del musicista, il possessore dello strumento lo ha fatto vedere a un fabbricante parigino, che a sua volta lo ha sottoposto a un perito. Questi ha riconosciuto che si trattava di uno Stradivario autentico, che può valere attualmente 700 mila franchi. Questo valore però potrebbe anche essere maggiore, e attualmente un fabbricante di strumenti italiano è in viaggio per Parigi per esaminare lo strumento.

Una battaglia fra uomini e vipere
Ai rettili uccisi è continuata sparpagliarsi per i campi.

Venezia, 28, notte.

Nella tenuta dei fratelli Rizzani a San Giorgio di Nogaro, nei pressi di Marano Lagunare, esisteva in un cortile una catasta di fascine, che l'altro giorno furono trasportate altrove. Alcune donne si accingevano a spazzare il cortile dello strato di paglia che era stato posto sotto le fascine, quando videro uscirne a serpeggiare dovunque una grande quantità di vipere, e spaventate si diedero ad urlare. Accorsero gli uomini che erano nelle stalle e nei campi, e con forche, pale e bastoni colpirono i rettili e ne uccisero una decina. Di sotto alla paglia continuavano ad uscire vipere e gli uomini intensificavano efficamente la loro caccia.

Senonchè d'improvviso una dei velenosi rettili, di quelli chiamati «carbon» per il colore scuro della pelle, apparve con la testa alta e gli occhi sfavillanti. Era lunga circa due metri e pareva disposta a prendere l'offensiva. Allora i contadini li diedero alla fuga rinchiudendosi nelle stalle, e le vipere si sparpagliarono così per i campi vicini. Quando gli uomini ripresero coraggio ed uscirono, erano sul terreno circa cinquanta vipere uccise. Ora quella gente vive in apprensione poichè le vipere scomparse nei campi son ocentinaia.

L'on. Manaresi a Canelli

Canelli, 28, notte.

Con solenne cerimonia, alla presenza di migliaia di «scarponi» e di tutte le autorità della zona, il locale Gruppo dell'Associazione Nazionale Alpini, è stato eretto a Sezione, con l'inaugurazione della sede e del gagliardetto. La presenza dell'on. Manaresi, presidente dell'A. N. A. e sottosegretario alla guerra, ha conferito alla cerimonia maggior lustro. Al ricevimento in Municipio hanno parlato il podestà gen. Pizio, e l'on. Manaresi. In piazza Cavour venne celebrata la messa al campo e l'oratore ufficiale avv. Quaglia, tenne poi un magnifico discorso. Al «rancio d'onore» furono ancora pronunciati patriottici brindisi.

SPORT

I presidenti delle Federazioni sportive
convocati da S. E. Turati

Roma, 28 notte.

Siamo informati che il commissario del Coni S. E. Augusto Turati, ha deciso di riunire prossimamente tutti i Presidenti delle Federazioni sportive nazionali per illustrare le direttive e le vedute generali del Partito e del Governo per un sempre più intenso e diffuso sviluppo dello sport italiano. La riunione avrà luogo sabato prossimo 3 maggio alle 10 antimeridiane a Palazzo Littorio e sarà presieduta da S. E. Turati.

Ultime di Borsa
Borsa di New York

New York, 28, notte.

Dopo la chiusura giornata del novembre 1929, Wall Street non aveva più registrato una così grave tendenza al ribasso come l'odierna. Il mercato che si era aperto molto irregolare è andato a poco a poco indebolendosi. Nel pomeriggio, soprattutto, numerosi gruppi di valori venivano offerti e non trovavano contropartita. Alla chiusura le perdite erano piuttosto gravi ed in media andavano da 5 a 10 punti. Molti compratori a soprattutto le ferroviarie, hanno segnato i più forti ribassi dell'annata. Il tasso di sconto è salito al 6 per cento ed il mercato è stato molto attivo. Vendute, infatti, circa cinque milioni di titoli. Ecco le quotazioni:

OBBLIGAZIONI ITALIANE

Prestito Italiano 7 % 1934	98 ½
Lavori Pubblici Italiani 7 % 1937	93 ⅝
Id. id. 7 % 1937	96 ⅝
Città di Milano 6.50 % 1952	91 ½
Montecatini 7 % 1937	107 —
Città di Roma 6.50 % 1952	92 ⅛
Fiat 7 % 1946 con warrants	100 ⅝
Id. id. senza warrants	99 3/8

AZIONI

Pirelli	45 3/8
Italian Super Power	14 3/8
American Telephon e Telegraph	251 1/8
Consolidated Gas Co of New York	136 —
General Electric Company	97 —
General Motors Corporation	47 5/8
Kennecott Copper Corporation	47 3/4
National e Biscuit Company	58 5/8
New York Central Ry Company	175 —
Radio Corporation	41 —
Standar Oil Co. of New Jersey	61 ½
Texas Gulf Sulphur Company	61 ¼
United States Steel Corporation	180 —

Amsterdam, 28. — Il mercato oggi è stato per tutta la giornata irregolare e in tendenza leggermente al ribasso. Particolarmente colpite sono state le Seta Enka e le azioni petrolifere.

Zurigo, 28. — Tendenza generale buona. I valori svizzeri e quelli tedeschi hanno per lo più guadagnato alcuni punti; solo lo Zucchero e le Italo-Argentina hanno perduto qualche frazione.

LA TEMPERATURA
28 aprile 1930

I rilievi della Stazione Bardelli:
Pressione barometrica ore 9: 738.
Temp. minima notte dal 27 al 28: + 2°
Temp. massima del giorno 27: + 8
La giornata di ieri: coperto.

Rilevazioni degli Osservatori Meteorici

	max.	min.	stato	mare
...	21	12	sereno	l. m.
Milano	20	12	¼ coperto	
Genova	21	17	sereno	l. m.
Venezia	20	13	coperto	»
Firenze	22	13	sereno	»
Ancona	19	13	nebbia	l. m.
Bologna	22	14	coperto	»
Napoli	20	10	sereno	calmo
Taranto	20	13	»	»
Palermo	20	15	nebbia	»
Catania	21	14	coperto	l. m.
Cagliari	24	15	sereno	mosso
Trapani	19	10	coperto	l. m.
Messina	20	14	»	mosso
Trieste	21	10	sereno	»
Trento	21	11	¼ coperto	»
Fiume	22	17	»	mosso
Bari	19	14	½ coperto	calmo
S. Remo	20	10	¼ coperto	l. m.
Bologna	20	12	coperto	»
Modi	21	17	¼ coperto	»

Stato Civile di Torino
28 aprile 1930

NASCITE 34: maschi 18, femmine 16.

MORTI 27: Dominici Margherita vedova Sca, d'anni 80, di Pianezza, casalinga, strada di Lanzo, 143 — Chiapella Antonio fu Giuseppe, id. 72, di Feriano, agiato, via Bagetti, 5 — Banducco Luigi fu Luigi, id. 62, di Mondalieri, negoziante, via Bonino, 8 — Capelli Gi

Vita finanziaria e commerciale

Borsa di Torino

Torino, 28. — Apertura fermissima specialmente su Consolidato e Fiat, in seguito sfogati gli ordini di acquisto il mercato ripiega un poco con fondo però sempre sostenuto e scambi molto attivi. La chiusura per quanto più calma dei massimi raggiunti all'inizio registra progressi sensibili sul Consolidato, Fiat, Mittal, Meridionali, Fondiari, Elettrici, Bebali fra i Bancari, le Conti e nello Seta Artificiali, la Viscosa.

TITOLI	contr.	Mass.	Min.	Chiusa
Rendita 3,50 %	—	70 20	70 20	70 25
Id. id. cont.	—	70 90	—	70 90
Consolidato 5 %	—	84 90	84 20	84 35
Id. id. cont.	—	84 15	—	84 15
Torino 5 % c.	—	—	—	497 —
S. Paolo 5 % c.	—	—	—	498 50
Venezia 4 % c.	—	—	—	478 —
Banca Italia c.	—	—	—	1970 —
Banco Comm.	300	1430 50	1426 —	1430 —
Credito Ital.	195	772 —	—	772 —
Banco Roma	—	—	—	339 50
B. Naz. Credito	—	—	—	571 —
Consorzio Sicil.	700	430 —	420 —	435 —
N. A. I.	—	—	—	100 —
Mediterranee	100	720 —	715 —	725 —
Meridionali	195	1330 —	1315 —	1330 —
Rubattino	300	490 —	—	490 —
Sabaudo	1150	302 —	300 —	300 50
Cosulich	—	—	—	99 50
T. Crist.-Lanzo	—	—	—	174 —
Italiana Gas	3850	917 —	913 —	913 —
Elba	550	98 —	97 —	97 25
Elettricità A. I.	500	903 50	902 —	902 —
Sip	6175	150 —	158 —	158 50
Terni	—	—	—	290 —
Stet	100	137 25	—	137 50
F. C. E.	200	101 50	101 —	101 25
Sarigliano	—	—	—	895 —
Nebiolo	—	—	—	958 —
Tedeschi	130	197 —	—	197 —
Off. Moncenisio	—	—	—	500 —
Fiat	13800	410 —	402 —	408 25
Id. cont.	50	406 —	—	407 —
Amiata	—	—	—	307 —
Schiapparelli	500	85 50	—	85 50
Id. cont.	100	86 —	—	—
Montecatini	330	250 50	249 —	250 —
Mira Lanza	—	—	—	58 50
Acqua Potabile	100	605 —	604 —	604 50
Florio	—	—	—	93 75
Unica	—	—	—	145 —
Salpa Italiana	—	—	—	145 —
Valli Lanzo	—	—	—	191 —
Viscosa	2650	73 50	72 25	73 25
Chatillon	350	256 —	252 —	253 50
Varzio	250	46 —	44 50	44 50
Cartiere Burgo	—	—	—	695 —
Bonifiche	675	470 —	460 —	469 75
Bani	500	637 —	626 —	635 —
Cartiera Ital.	100	905 —	—	905 —
Cementi	50	75 —	—	75 —
Fittaloga	150	73 75	—	73 75
Fonnaci Rian.	150	960 —	377 —	960 —
BANCHI				
Parigi	—	—	—	74 85
Svizzera	—	—	—	370 —
Londra	—	—	—	98 78
New York	—	—	—	19 0825

Borse italiane

TITOLI	Milano-Genova-Roma-Trieste			
Rendita 3,50 %	69 70	69 90	69 90	69 30
Id. id. cont.	—	—	69 05	—
Consolidato 5 %	84 20	84 20	84 20	84 35
Id. id. cont.	—	83 80	83 80	—
Venezia 3,50 %	—	75 50	75 80	75 70
BANCARIE				
Banca Italia	1965 —	1970 —	1965 —	—
Comm. Italiana	1431 —	1429 —	1433 —	1435 —
Naz. di Credito	573 —	568 —	569 —	570 —
Banco di Roma	113 —	112 50	112 75	110 —
Cred. Italiano	773 —	773 —	779 —	771 —
Credito Mariti.	500 —	501 —	500 —	—
Consorzio M.	825 —	835 —	835 —	—
Comm. Triest.	—	—	—	490 —
TRASPORTI				
Mediterranee	720 —	710 —	—	—
Meridionali	1325 —	1330 —	1335 —	1304 —
Rubattino	495 —	490 —	499 —	—
Lib. Triestina	110 —	107 —	110 —	111 —
Cosulich	91 —	91 —	92 —	89 75
Lloyd Sabaudo	—	998 —	—	—
Navigaz. A. I.	—	191 —	—	99 50
MANIFATTURE				
Chatillon	254 50	—	258 —	—
Lin. Can. Nap.	228 —	—	—	—
Rossari Varzi	108 —	—	—	—
Seta	73 —	73 50	70 50	—
Varzio	45 50	—	45 50	—
MINERARIE E METALLURGICHE				
Ansaldo	119 —	115 —	119 —	—
Siva	208 —	208 —	208 —	—
Elba	48 —	50 —	49 75	—
Monteamiata	950 —	940 50	940 50	—
Ilva Azioni	307 —	306 —	303 —	—
MECCANICHE				
Breda	130 —	—	—	—
Fiat	408 —	405 —	427 —	—
Isotta	145 50	—	—	—
Dalmine	138 50	—	—	—
ELETTRICHE				
Sadi	200 —	—	—	—
Edison	705 —	—	—	—
Sip	150 —	158 —	—	—
Siemens	—	—	205 —	—
Terni	287 —	286 50	286 —	—
U. Esercizi	110 —	108 —	—	—
Lomb. Vizzola	870 —	—	—	—
ALIMENTARI				
Raff. Lig.-Lomb.	204 —	207 —	—	—
Eridania	495 —	494 —	498 —	—
AGRICOLE E IMMOBILIARI				
Aedes	3 30	3 33	—	—
Fondi Rustici	107 —	—	105 —	—
Impr. Fondiarie	—	—	100 —	—
Bon. Ferraresi	430 —	—	450 —	—
Beni Stabili	650 —	668 —	661 —	—
DIVERSE				
Ass. Generali	—	—	—	4800 —
Esp. Italo-Amer.	950 —	—	—	—
Pirelli	878 —	—	—	—
Italgas	943 —	—	—	—
Mira Lanza	58 —	—	—	—
CAMBI				
Francia	74 85	74 84	74 85	74 88
Svizzera	369 85	369 90	—	370 —
Londra	98 75	98 77	98 77	98 783
New York	19 075	19 075	19 0762	19 08
Berlino	455 60	—	—	455 60
Vienna	269 10	—	—	269 225
Bucarest	11 58	—	—	11 54
Belgio	266 50	—	—	266 40
Spagna	337 50	337 75	—	336 50
Praga	56 55	—	—	56 56
Budapest	333 75	—	—	333 50
Albania	266 75	—	—	267 —
Belgrado	33 75	—	—	33 50
Olanda	766 —	—	—	768 —
Norvegia	—	—	—	511 —
Atene	24 77	—	—	—

Media dei Cambi e Consolidati. — Roma, 28. — Rendita 3,50 % netto 1906 69,87,5; id. id. 1902 84; 3 % lordo 41,12; Consolidato 5 % 84; Obblig. Venezio 75,50. — Cambi: Parigi 74,85; Zurigo 369,92; Londra 98,77; Amsterdam 768; Madrid 337,50; Bruxelles 266,7; Berlino 455,8; Vienna 269,1; Praga 56,50; Bucarest 11,32; Buenos Aires pesos oro 18,73, id. id. carta 7,40; New York 19,07,5; Montreal 19,05,5; Belgrado 33,75; Budapest 333,75; Tirana 266; Oslo 512,7; Monaco 56; Barcellona 343; Varsavia 214; Copenaghen 510,7; Oro 368,12.

Borse estere

Parigi, 28. — Chiusura cambi: Italia 133,70; Londra 203,32; New York 25,48,5; Belgio 356; Spagna 316; Svizzera 493,5; Danimarca 683,25; Olanda 1096; Svezia 685,75; Germania 606,50.

Londra, 28. — Chiusura cambi: Italia 92,77; New York 4,95,21; Amsterdam 12,07,50; Francia 123,93; Belgio 34,81 3/8; Germania 20,36; Svizzera 25,03; Spagna 20,15; Copenaghen 18,16 1/8; Stoccolma 18,02; Oslo 18,16,25; Helsingfors 193,10; Praga 151,00; Budapest 27,93; Belgrado 274 7/8; Sofia 670; Bucarest 817,75; Atene 375; Costantinopoli 40,25; Austria 34,50; Varsavia 43,27; Buenos Aires peso oro 42,50; Rio Janeiro 5,83; Yokohama 91,40.

Ginevra, 28. — Chiusura cambi: Italia 27,02,75; Francia 20,22,75; Inghilterra 25,04; New York 5,15 13/16; Belgio 72,02,5; Spagna 64,25; Olanda 207,50; Germania 122,15; Austria 72,75; Svezia 138,50; Norvegia 138,10; Danimarca 138,15,5; Bulgaria 3,75; Cecoslovacchia 15,27,5; Ungheria 20,15; Jugoslavia 9,12,75.

Vienna, 28. — Chiusura cambi: Italia 37,10,25; New York 7,07,5; Parigi 27,72,5; Romania 150,25; Bulgaria [illegible]; Jugoslavia 12,52; Berlino 168,50; Svizzera 171,15; Amsterdam 291,50; Praga 98,95,75; Budapest 372,50; Varsavia 79,25; Londra 34,40,87; Belgio 98,80.

New York, 28. — Apertura cambi: Roma 5,24 1/8; Londra 4,86 3/16; Parigi 3,93 3/8; Bruxelles 13,96,5; Madrid 19,05; Berna 19,38,75; Amsterdam 40,05; Stoccolma 26,88; [illegible] 26,77,5; Berlino 23,87,75.

MERCATI

Il mercato dei cotoni

Liverpool, 28. — Chiusura cotoni. Ufficiale. Futuri Americani: Tendenza sostenuta; aprile p. 8,22; maggio 8,19; giugno 8,18; luglio 8,16; agosto 8,14; settembre 8,08; ottobre 8,04; novembre 8,01; dicembre 8,06; gennaio 1931, 8,06; febbraio 8,08; marzo 8,11; aprile 8,14. Futuri Egiziani: Tendenza calma, sostenuta; Saheli Fully Good Fair: maggio p. 13,32; luglio 13,33; novembre 14,07, dicembre 14,09; gennaio 1931, 13,96; marzo 13,96; Upper Fully G. F.: maggio p. 16,00; luglio 16,07; novembre 0,74; dicembre 0,74; gennaio 1931, 0,67; marzo 0,90. Vendite della giornata cotone disponibile balle 4000.

Chiusura cotoni disponibili. Ufficiale. American Middling p. 8,00; Egyptian Sakellaridis F. G. F. 14,30; Id. Upper id. 10,38; M. G. Surieo F. G. F. 0,00; Id. Brach fg. 5,00; American Sind Punjab id. 0,00; M. G. F. Oonrra pf. 5,36; Id. Bengal id. 4,50; Id. Scinde id. 4,00. Vendita della giornata balle 600.

New York, 28. — Chiusura cotoni. Disponibili: Tendenza sostenuta; Middling 16,96; Futuri: Tendenza apertura poco stabile; Tendenza chiusura sostenuta; gennaio 15,50; maggio 16,02; giugno 16,06; luglio 16,10-19; agosto 15,86; settembre 15,55; ottobre 14,98-99; novembre 15,07; dicembre 15,13; gennaio (N. C.) 14,91-92; febbraio 14,90; marzo 15,04; ottobre 14,70-72; novembre 14,84; dicembre 14,81-87.

New Orleans, 28. — Disponibili: Middling 15,54; Futuri: maggio 15,66-67; luglio 15,75; ottobre 14,75-76; dicembre 14,86; gennaio 1931, 14,92; marzo 15,10-12.

I cereali alla Borsa Merci di Milano

Milano, 28, notte.

La sezione cereali della Borsa Merci di Milano comunica le quotazioni ufficiali odierne. Frumento, limitato numero di affari, andamento calmo: apertura maggio 120,75; luglio 118,75, ottobre 120,75; chiusura maggio 120,10, luglio 118,75, ottobre 120,75. Granoturco, discreto numero di affari, andamento calmo, apertura maggio 57,25, luglio 56,75, ottobre 58,00; chiusura maggio 57,25, luglio 56,50, ottobre 57,75. Riso, discretamente attivo, prezzi stabili, apertura maggio 117,50, luglio 122,50, ottobre 118,25; chiusura maggio 117,75, luglio 122,50, ottobre 118,75. Risone idem come il riso, apertura maggio 82,50, luglio 84,50, ottobre [illegible], chiusura maggio 82,50, luglio 84,25, ottobre 79,75.

Torino, 28. — Bollettino statistico del mercato del bestiame. - Specie, categoria e quantità del bestiame esposto: sanati 370, vitelli 777, tori 1, vacche 7, suini lat. mordenti, pecore 195, agnelli 749, capretti 9, totale 2209. - Razze e varietà: bovini piemontesi, valdostani, sottocenerini ribesse, francesi (Limosini, Charolaise, Piremei, Normanni); suini, incroci vari, delle razze locali, con le Inglesi; ovini e caprini delle Langhe, biellesi, savoiardi, meticci. Condizioni generali del bestiame buono. - Prezzo degli animali da macello per Kg.: sanati da L. 6 a 8; vitelli 1.a qual. da 8 a 9, di 2.a qual. da 7 a 8; tori da 4 a 5; buoi da 5 a 6; vacche e scolari in genere da 3 a 5; suini da 5 a 6; montoni, pecore e capre da 3 a 5; agnelli: morti da 6 a 7, vivi da 6 a 7.

Biella, 28. — **Animali da cortile e uova:** Galline al Kg. da L. 6 a 10; Polli da 1.a q. da 12 a 15; Tacchini da 10 a 15; Conigli da 4 a 5; Piccioni alla coppia da 7 a 8; Uova alla dozzina da 3,50 a 4,40. — **Verdura:** Patate novelle al Kg. da L. 1,20 a 1,50; Cipolle novelle da 0,80 a 0,90; Spinaci da 0,80 a 0,90; Cavoli da 0,70 a 0,80; Carote da 0,70 a 0,80; Aglio da 1,60 a 2,00; Sedani da 2 a 2,50 alla dozzina; Insalata da 0,60 a 1,10 al Kg. — **Frutta:** Mele comuni al Kg. da L. 1,00 a 1,70; Noci da 2,00 a 2,30; Castagne secche da 1 a 1,10; Arnioci da 1,40 a 2,00.

Novara, 28. — **Bestiame da lavoro:** Buoi al Kg. da L. 3,2 a 3,5; Vacche per capo da 1300 a 2000. — **Bestiame da macello:** Tori al Kg. da L. 2,1 a 2,9; Buoi da 3,5 a 3,5; Vacche da 2,9 a 3,3; Vitelli e manzi da 3,5 a 4,5; Suinetti da 6 a 8; Agnelli da 6,5 a 7,5; Lattonzoli per capo da 90 a 130; **Agnelli e capretti** da 75 a 90. — **Animali da cortile e uova:** Galline per capo da L. 10 a 12; Polli da 9 a 11; Capponi da 18 a 22; Tacchini da 8 a 8,50 al Kg.; Anitre da 7 a 7,50; Oche da 6 a 6,50; Piccioni per capo da 3,50 a 4; Conigli da 4 a 5; Uova alla dozzina da 4,50 a 5. — **Cereali:** Grano al Q.le da L. 133 a 135; Mistura da 61 a 65; Segale da 70 a 72; Riso da 114 a 119; Fagioli da 180 a 260; Fava da 115 a 125; Ceci da 140 a 175; Crusca da 56 a 58; Cruschello da 52 a 54. — **Foraggi:** Fieno maggengo al Q.le da L. 28 a 32; Agostano da 27 a 29; Terzuolo da 22 a 27; Paglia erbella di riso da 7 a 9; Paglia di frumento da 10 a 12; Aretta da 20 a 22; Semi di trifoglio da 475 a 500; Semi di medica da 400 a 450. — **Verdura:** Patate al Kg. da L. 0,45 a 0,50; Cipolle da 0,30 a 0,50; Spinaci da 0,60 a 0,70; Rape da 0,35 a 0,45; Cavoli da 0,35 a 0,45; Carote da 0,40 a 0,50; Cardi radone da 1,50 a 2,50; Aglio da 2,50 a 3 al Kg.; Sedani alla dozzina da 2,50 a 3,50; Insalata da 0,60 a 0,80. — **Frutta:** Pere al Kg. da L. 0,50 a 3,50; Mele da 2 a 3; Noci da 2,50 a 4; Castagne secche da 1,70 a 1,80. — **Vini Barbera** al Pettolitro da L. 230 a 300; Gamme da pasto da 190 a 250.

Bollettino settimanale

dei mercati vinicoli piemontesi

L'Ufficio provinciale di viticoltura ed enologia di Casale Monferrato comunica:

Canale. — Proprio nel momento in cui i viticultori debbono sostenere la maggiore spesa per la coltivazione della vite, il vino ha subito un forte ribasso e malgrado ciò non si trova a vendere. Ciò spiega l'avvilimento in cui si trovano i viticultori, i quali hanno appreso con piacere che la nuova tassa vinicola sarà molto mitigata. Affari quasi a stentati a prezzi nominali dalle 100 alle 160 lire l'ettolitro per vini rossi da 10 % a 11 di Alcool. Anche il tempo continua contro la viticoltura interrompendo continuamente i lavori viticoli.

Damiae. — Il prezzo del vino prima della emanazione del decreto sul dazio si aggirava dalle 140 alle 150 lire l'ettolitro; dopo non si fece più nessun contratto. Andamento fermo; si ottiene dalle 100 alle 130 lire l'ettolitro.

Castiglione d'Asti. — Mercato vinicolo calmo, però qui da noi i vini sono quasi esauriti. I prezzi dei vini da 12 a 14 gradi vanno dalle 190 alle 210 lire l'ettolitro, quelli per i vini da 12 a 13 da 150 a 170 lire l'ettolitro. Nel nostro territorio le viti sono assai filloserate per circa un quarto.

Ovada (Novi). — Il nostro mercato vinicolo procede stentato con pochissime vendite. I prezzi dei vini variano dalle 160 alle 200 lire l'ettolitro in cantina dei produttori. I lavori nelle vigne procedono a rilento, e non si sono ancora finiti, causa le interruzioni dovute al cattivo tempo.

La Morra (Cuneo). — Mercato vinicolo calmo con scarse contrattazioni. I prezzi ai quali si attiene i nostri tipi di vino sono i seguenti: dolcetto L. 190; barbera L. 170; nebbiolo L. 180 l'ettolitro.

Saluzzese Torinese. — Vendita quasi nulla dopo l'applicazione del decreto sull'imposta consumo vino. La riduzione della tariffa di trasporto per i soli vini meridionali, aggraverà certo la crisi. Converrà attendere a vendere il vino dopo che saranno cessate le riduzioni delle tariffe cioè dopo il 15 luglio...

Bertè — Società Torinese, 28. — Operazioni di stagionatura: organzino colli 3, kg. 948,50; greggia colli 1, kg.102,15; lana colli 5, kg. 1608,70. Operazioni d'assaggio: greggio 9, lavorate 7. Prove bozzoli 2.

FALLIMENTI

Concordato preventivo

TORINO: Muzy e C., società anonima agenzia automobili, con sent. 28 corr. omologato concordato preventivo al 40 %: il pagamento della percentuale sarà effettuato dalla liquidazione della società man mano che saranno disponibili fondi liquidi sufficienti ad un riparto di almeno il 10 % e comunque in rate semestrali non inferiori ad un terzo dell'intera percentuale dovuta a ciascun creditore ed interessi relativi, per ogni semestre successivo a con decorrenza dalla data del passaggio in giudicato della sentenza. — Mingucci Celso, con verbale 26 corr. concluso concordato. — Ditta «La Carlottecnica Ardizzoni» di Ardizzoni Vincenzo e Giovanni, con verbale 26 corr. concluso concordato. — Musso Pietro, con sent. 26 corr. chiusa procedura per mancanza di attivo. — Villata Stefano Eugenio, con sent. 18 corr. omologato concordato: 30 % ai creditori chirografari; pagamento 15 % entro 15 giorni dal passaggio in giudicato, ed il 5 % a tre mesi; concessi i benefici di legge. — Borgialini Mario di Rinaldi, con sent. 26 corr. omologato concordato: 40 % ai creditori chirografari al passaggio in giudicato della sentenza.

MILANO: Giovanni Baumberger, ved. via Cusani; id. cur. avv. Giovita Boni — Nicolas Cros, agenzia pubblicazioni, via Bera, 19, cur. avv. Rosario Guerrieri — Giuseppe Bainiglio, osteria, domiciliato a S. Martino Pizzolano (Somaglia), cur. dott. Raffaele Cicala — Enrico Giusti, azienda telefonica, via Agudio, 7, cur. rag. Paolo Tassinami — Biglio Lepore, [illegible] e carbonella Ludovico Muratori, 53, cur. avv. Attilio Antolini — Società Pietro Amerigo e C., in liquidazione, vini, Meda, cur. dott. Ettore Monfrini — Società Italiana «Giglio» in liquidazione, via Fatebenefratelli, 19, cur. rag. Augusto Argenziano — Filippo Stampinato, formaggi, via Cartoni, 16, cur. rag. Paolo Dubini — Soc. An. Angelo Zanero, stabilimento metallurgico, via Torricelli, 20, cur. rag. Emilio Colombo — H.E.R. GATO, Pasquale Botta, osteria, Erre (P. F.) comm. giud. dott. Adolfo Rossi — Imarco Goglia, fabbro, S. Martino dei Calvi (P. F.), comm. giud. rag. Giovanni Goglio — BIELLA: Reggio e Cerrito (Adolfo Clerico fu Giovanni e Angelo Reggio fu Agostino) in liquidazione, filatura, Cossato, cur. avv. Riccardo Sormano — BOLOGNA: Aldo Arzarini, officina meccanica, via Saffi, 00, cur. rag. Enrico Bergonzoli — Genovella Binasegna, manifatture, Mirabello, cur. rag. Bruno Bandini — Ettriede Zachelia, pasticceria, via Morandi, 4, cur. avv. Bernardino Bacchi — Remo Pava, trattoria, S. Venanzio di Galliera, cur. avv. Arrigo Ferrarini — Ernesto Galvani di Luigi Vergato, cur. avv. Carlo Calieri — Attilio Turr, tessuti, Molinella, cur. rag. Alvisi.

FIUME: Felice D'Augusta e Emma Curzolo mar. D'Augusta; cur. rag. Bernardo Kalmar. — GROSSETO: Gandolfo Bardaschi, macelleria, Orbetello; cur. rag. Gino Consoni — Guido Maccolini, cave; cur. avv. E. Salotti — Francesco Parisi, pasticceria; cur. rag. Brasildo Lunzetti. — MANTOVA: Ernestina Bardi, mode, Ostiglia; cur. avv. Andrea Terrachi — Agostino Fioravanti, legnami; cur. avv. Diego Eramo. — MESSINA: Antonina Consolo di Giovanni, generi diversi, Contesse; cur. dott. Giovanni Da Salvo — Pietro Denaro fu Salvatore, scope; cur. avv. Antonio Crispo — Santi Fiuma, generi alimentari; cur. avv. Sebastiano Sgroi — Ernesto Maranda, appaltatore; cur. dott. Sebastiano Mantai — Michele Fadale di Giovanni, ditta, in persona di Giovanni Fadale, calzature; cur. avv. Lattorio De Pasquale — Ferrocio Puglisi, orologeria, Barcellona; cur. avv. Francesco Passalacqua. — NAPOLI: Roberto Arcoli di Vincenzo, concessionario automobili; cur. avv. Luigi Capozzoli — Celentano, ditta, in persona di Carmen e Maria Celentano, sartoria; cur. avv. Edoardo De Santis — Cooperativa Facchini Pescheria di Napoli (Edoardo Gialanella, direttore); cur. avv. Edoardo De Santis — Castello Esposito, Castellammare Stabia, cur. avv. Luigi Salvati — Umberto Galasola fu Aniello; cur. avv. Luigi Salvati — Raffaele Signori di Alfonso, salumi; avv. Annibale Pisani Massamormile — Antonio Mallara di Pasquale, salumeria; cur. proc. Luigi Sansone — Umberto Rota, officina; cur. avv. Annibale Pisani Massamormile — Biagio Sariano fu Aniello, salumeria; cur. avv. Luigi Capotorti. — PERUGIA: Vincenzo Mucciini, articoli per calzaturo, Foligno; cur. avv. Fabiano Abate. — TREVISO: Ettore Zamboni, già esercizio caffè bar; cur. avv. Leopoldo Ramanzini. — TRIESTE: Romeo Cipriani, manifatture (propone concordato preventivo al 40 %); comm. giud. avv. Paolo Curzi — Rena Gyoy Laurebelch fu Alessandro, atelier di mode (propone concordato preventivo al 40 %); comm. giud. avv. Giovanni Pallisca. — VERCELLI: Giovanni Carecchio, latteandalcio; cur. rag. Ernesto Aghina — Cesare Garella, cappellaio, Crescentino; cur. avv. Adolfo Mandosso — Francesco Francesa, tappezziere; cur. avv. Giovanni Degiuli — Mario Bonfiano, Trino Vercellese; cur. avv. Dario Rigiccli — Francesco ed Orsola Tittone, Trino Vercellese; cur. avv. Cesare Allario.

(da) «Sole».

me ne rido del sole

l'acqua mi conserva fresco e smagliante come un mazzo di fiori

L'UNICO RIVESTIMENTO MURALE ARTISTICO GARANTITO LAVABILE ED INALTERABILE

presso tutti i buoni negozianti in carte da parati e

BRAENDLI & CO.

Roma 476 Corso Umberto I — Milano 22 Piazzale Aquileja — Torino 82 Corso Vitt. Eman.

(Richiedete l'invio gratuito di campioni e della pubblicazione 39 a)

I COLOSSI DELL'INDUSTRIA ITALIANA

La S. A. Del Caro - Santarsiero produttrice dei rinomatissimi prodotti:

MARMELLATA (Confiture) "DELSA,,
FRUTTA allo SCIROPPO "DELSA,,
ORTAGGI "DELSA,,
POMODORO "DELSA,,

ha una potenzialità di produzione così forte che le permette di poter fabbricare giornalmente 400.000 (quattrocentomila) scatole di latta per la conservazione dei prodotti suddetti, senza tener conto di quelli confezionati in un'altra grande quantità e varietà di flaconi di tipo diverso.

Essa possiede 4 immensi Stabilimenti a S. Giovanni a Teduccio, Castellammare di Stabia, Porto Marghera e Scafati, oltre a moltissimi ed importanti depositi ovunque.

I prodotti "DELSA,, impareggiabili per qualità e squisitezza, sono diffusi, apprezzati e richiesti in tutto il mondo.

S. A. Del Caro-Santarsiero
Cap. versato L. 20.000.000
Casa fondata nel 1880
S. Giovanni a Teduccio

DELSA

Stabilimenti a
S. Giovanni a Teduccio
Castellammare di Stabia
Scafati
Porto Marghera (Venezia)

Veduta dello Stabilimento di Scafati

PICCOLI AVVISI

I Piccoli Avvisi si ricevono presso l'Unione Pubblicità Italiana, via S. Teresa, n.° 7.

Coloro che non intendono far figurare il proprio indirizzo nelle inserzioni, possono servirsi della apposita Cassetta istituita per il noleggio pubblico di 10 in 10 giorni. Tale recapito costa L. 2, più 10 centesimi di bollo per la quietanza.

Su ogni avviso grava la tassa governativa dell'1,50 % (più comprensiva del bollo di quietanza). Minimo della tassa governativa lire 0,90 per avviso, più L. 0,25 (in una o tre inserzioni) per tassa previdenza giornalisti.

Le offerte indirizzate a numeri di Cassetta presso l'Unione Pubblicità Italiana, non possono venire recapitate a mano, ma debbono, a norma di Legge, essere affrancate a spedite per via postale. Le offerte non affrancate non avranno corso.

Offerte d'impiego

Lire 1,50 per parola — Minimo Lire 15

ABILISSIME lavoranti sfumanti confezionista fantasia urgono. Tasso, Castello, 25.

AIUTANTE lavorante confezioni signora, urgenti. Davizia, Madama Cristina, 50.

AIUTANTE [illegible] abilissima cercasi. Carlo Alberto 40. (32)284

BARB operaio meccanico provetto, fine motorista, capace qualsiasi lavoro officina, conoscenza perfetta autoveicoli Fiat, carcassi, Ridgeli mese prova. Rolgeram, posti occupati, pretese. Scrivere: Cooperativa Fiat, Barcellona (Sicilia). 3260

GERDANI operai montatori e saldatori a termite e talamini. Rivolgersi via S. Donato 30.

GERDANI abile falegname e un aiuto. Via Bertola, 17. 30021

GERDANI provetto, energico capo fonderia, con perfetta ottima cognizione fusioni bronzi speciali con spessori minimi resistenti ad alte pressioni, nonchè fusioni getti ghisa spessori limitati. Età fra 35 e 50 anni. Offerte dettagliate con indicazioni, referenze, pretese: stipendio. Scrivere cassetta 905 F. UPI, Torino. 30983

GERDANI sarta inglesizza abiti fantasia signora. Esigonsi ottimi certificati. Scrivere Sartoria Palmer, corso Vittorio Emanuele, Milano. (3802)

DATTILOGRAFIA 15 metodi, lezioni qualsiasi giorno, orario inquinativo. Insegnasi lingue Corsi mezzo diurni, serali; Stenografia, Contabilità, Macchine Calcolatrici, Corrispondenza, Calligrafia. Lingue. Scuola Moderna — Via Venti Settembre, 31 presso via Garibaldi. 29697

IMPORTANTE ditta elettricità amministrativa giovane signorina per lavori ufficio non commesso magazzino. Scrivere Cassetta 176 N. UPI, Torino. 67507

LAUREATO agraria attivissimo, esperto agricoltura, piemontese, assumerebbe primaria Ditta importante ufficio. Cassetta 47 F. Unione Pubblicità, Milano. (3804)

SARTO abile lavorante finito, età 20-25, anni, stabile lavoro assicurato. Presentarsi munito referenze Sartoria Chiardi, Ivrea. (30)733

STABILIMENTO cerca operatore meccanico specialissimo forgi revolver, presse; tolerenze, pratici occupati, pretese. Scrivere cassetta 35 F. UPI, Torino. (31)759

TECNICO radiofonia disposto occuparsi vendita materiale Torino e Piemonte, cerasi. Referenze. Scrivere Cassetta 175 N. UPI Torino. 67546

VENDEUSE pratica articoli confezioni signora, disponibile assumere gerenza negozio, cercasi preferibilmente con cauzione. Scrivere Cassetta 119 A. UPI, Torino. 3897

Domande d'impiego

Centesimi 80 per parola — Minimo L. 8

ABILE ragioniere riservato disponga ore libere tenuta contabilità. Scrivere cassetta 46 F. UPI, Torino. (31)775

ABILE sarta, miti pretese, recherebbesi lavoro a domicilio. Scrivere cassetta 40 F. UPI, Torino. (31)770

ASSISTENTE provetto falegname meccanico in colore, eventualmente anche chauffeur meccanico, offresi ovunque. Scrivere cassetta 43 F. UPI, Torino. (31)782

CHAUFFEUR, meccanico, trentacinquenne, lunga pratica, passaporto, occuperebbesi. Scrivere cassetta 57 F. UPI, Torino. (31)788

CHAUFFEUR meccanico ventottenne offresi camion, vettura, anche fuori Torino. Scrivere Gobetto, Casella Torinese. (3844)

CHAUFFEUR, patentino 3.o grado, ottima guida, mano, celibe, referenze primissime, desidera, recherebbesi privato. Servizio pubblico stagione. Distinguesi qualsiasi lavoro. Mite pretese. Scrivere cassetta 158 N. UPI, Torino. 67803

CONIUGI, marito ex Agente [illegible], cercano portineria casa signorile. Scrivere cassetta 185 N. UPI, Torino. (67)87

DIRETTORE amministrativo commerciale primaria industria, laureato, poliglotta, massima competenza organismi moderni offresi anche disposto consociarsi. Scrivere Cassetta 161 C. UPI, Torino. 18)98

DONNA mezza età, presentabile, pratica commercio e casa, occuperebbesi giornata, anche mezza giornata. Scrivere cassetta 52 F. UPI, Torino. (31)797

MECCANICO praticissimo riparazioni macchine scrivere, registratori cassa, offresi. Scrivere cassetta 140 C. UPI, Torino. (31)56

MURATORE frenetichiena, qualsiasi capolavoro, offresi manutenzione stabilimento, impresa, Chiapello, Havanna 3. (30)60

QUARANTENNE laureato cerca impiego Svizzera, cassiere, disposto versare cauzione. Scrivere cassetta 56 N. UPI, Torino. (31)305

RAGIONIERE offresi istituz contabilità lavori ufficio anche poche ore giornaliere. Scrivere Cassetta 177 N. UPI, Torino.

SVIZZERA trentottenne perfetta conoscenza tedesco, francese, inglese, svedese, russo, olandese, discretamente italiano, referenze cerca impiego come corrispondente, viaggiatore fiducia, direzione commerciale. Scrivere Cassetta 168 F. UPI, Torino. 30444

Società, capitali rilievi e cessioni d'azienda

Lire 1,80 per parola — Minimo Lire 18

AFFITTASI piccola officina elettromeccanica attrezzata e clientela. Scrivere cassetta 37 F. UPI, Torino. (31)745

COMPRASI motore diesel/mila un anno macchine garantito. Scrivere Cassetta 188 N. UPI, Torino. 67709

CERCO L. 1500 buon interesse, serio [illegible]. Scrivere cassetta 193 N. UPI, Torino.

CINQUANTA [illegible] cercansi, restituibili entro quattro mesi, buon interesse, garanzia assoluta. Scrivere cassetta 31 F. UPI, Torino. (31)743

NEGOZIO cedo centralissimo, ottime condizioni. Telefonare 40-668. 61509

OCCASIONE cedo negozio calzature parapiazza Castello, valore quarantamila, per quindicimila urgo. Rivolgersi Mestano, Corso S. Maurizio, 81. 61)34

POLLICOLTURA, impianto modernissimo per mille ovaiole affittasi con abitazione splendida posizione. Scrivere Cassetta 131 F. UPI, Torino. 39917

Ville, Case, Terreni vendita, affitti, acquisti

Lire 1,80 per parola — Minimo Lire 18

A casa signorile termosifone vecchia Barriera Francia, 100 vani, valore 900 mila vendo 250 mila, metà circa mutuo quindicennale. Escludo intermediari. Scrivere Cassetta 154 N. UPI, Torino. 67468

ACQUISTASI casa qualunque prezzo dando parziale pagamento buona cascina irrigua, cinquecentomila, restante anche duraro. Scrivere cassetta 101 G. UPI, Torino.

SARTORIA per UOMO
Via San Francesco d'Assisi, 15
ang. Via Monte di Pietà
Telef. 51-218 - TORINO - Telef. 51-218

RAMELLA & ALDINI

Novità esclusive
Taglio elegante
Soprabiti inglesi confezionati

APPENDICE DELLA STAMPA (35)

Il Circo Fernandez

Grande romanzo poliziesco

di H. GAYAR

— Ci siamo! — sghignazzò Firmino. — Me l'aspettavo! Il tuo matrimonio non è che un pretesto. Ti serve il danaro: sono tutto!...

— E quand'anche fosse? — esclamò Mercedes. — E' un pezzo che mi fai andare e venire per niente. Se credi che io sia un'imbecille come Filoche, il sbegli di grosso!...

Firmino abbe un gesto di collera.

— Mi hai seccato! — gridò. — Non potevi scegliere peggio il momento... Puoi risparmiarti il tuo fiato...

La spagnuola

E' un grave errore

che potrebbe portare serie conseguenze, somministrare, specie ai bambini, delle specialità ricostituenti, contenenti **iodio** o **arsenico** senza la indicazione del medico; poichè tali sostanze, essendo dotate di un'azione medicamentosa specifica, possono essere adoperate **solo** in particolari casi curativi.

SOMMINISTRATE AI VOSTRI BAMBINI IL

PAIROM FOSFINICO

a base di fosforo, calcio e sodio

Riconosciuto dai signori Medici

IL PIÙ COMPLETO RICOSTITUENTE per

BAMBINI

che in breve tempo divengono rosei, paffuti e crescono **sani e robusti**

Per gli altri tipi di PAIROM richiedere il consiglio del Medico

Una bottiglia L. 10 più spese del pacco postale. Per 5 bottiglie trasporto gratis dal Comm. O. Battista, Farmacia Inglese del Cervo, Napoli. Letteratura gratis a richiesta.

Spettro di Morte . . !

Le mosche sono i terribili angeli della morte per voi e per i vostri bambini. Uccidetele. Vaporizzate il Flit. Letale per tutti gli insetti. Innocuo per le persone. Non macchia. Non confondete il Flit con altri insetticidi. Esigete la stagna gialla colla fascia nera.

Depositari per l'Italia
L. Manetti - H. Roberts & C.
Firenze

FLIT

Uccide più presto

PALAZZINA 12 camere, accessori, comfort moderno, termosifone, garages, casa servizio, oltre due giornate cintate parco, giardino, frutteto, vigna, desiderando mobiliata, vendesi Orbassano. Rivolgersi Monticelli, Orbassano. (91702

STRAGGCASIONE. Causa decesso rimette botteglieria centrale o cambio con caserma, alloggio, terreno. Scrivere cassetta 7 N, UPI, Torino. (91765

TESORIERA. Casa 8 camere, terreno mq. 1000, servizi. Bassino, Po 21. (97570

VENDO, affitto, palazzina camere 6, termosifone, gas, giardino, libera. Orfanello 60, Caprero. (39250

VILLA grandiosa vicinanze Saint-Vincent, massimo comfort, parco vista incomparabile, affittasi anche subito. Scrivere cassetta 188 C, UPI, Torino. (91760

80-70.000 denaro, rimanenza mutuo a terreni e titoli ed altro, vendesi casa angolare vent'quattro camere, redditizia, Borgata Monte Rosa. Scrivere cassetta 45 N, UPI, Torino. (91750

Domande ed offerte di locali ed appartamenti vuoti ed ammobiliati
Lire 1,80 per parola — Minimo Lire 18

A Affittasi, nuova tre camere, bagno, termosifone conveniente prezzo. Corso Francia, Giaveno (Porta Susa). 97338

A Affittasi Cibrario 107, alloggio 2 camere cucina, bagno, termosifone, subito oppure luglio. 97451

AFFITTANSI due camere, cucina, entrata, gabinetto interno. Vinzaglio 15-17. Corso Francia, 34. 97313

AFFITTANSI una, tre camere, quarantu, cento mensili. Corso Vittorio 73. (16088

AFFITTANSI Via Lessona 3, due alloggetti eleganti termosifone liberi subito, Strada Venaria 15 due negozi vuoti. 16283

AFFITTANSI 2, 3, 4 camere negozi. Via Santhià, 16 bis. 97392

AFFITTASI alloggetto mobiliato indipendente termosifone. Via Guastalla 8, pallustrice.

AFFITTASI subito alloggio 3 camere, cucina, gabinetto bagno, rimesso nuovo, quarto piano. Via Madama Cristina, 51. 97366

AFFITTASI subito locale adatto qualsiasi industria, deposito mq. 300 circa, passaggi Stazione Vanchiglia. Scrivere cassetta 197 F, UPI, Torino. (39261

ALLOGGI affittansi subito tre quarto cadauno riscaldamento centrale Corso Francia cottovenziano, altro tre camere casa popolare via Frassinetto, 37. 16097

ALLOGGIO grandioso cinque vani gabinetto, Piazza San Paolo affittasi. Negri, Mongenevro, 37. 39000-1

ALLOGGIO sette camere, termosifone, libero subito. Via Boncharoch, 4, vendesi. 97607

ALLOGGIO signorile cinque ampi vani più accessori terzo piano libero subito senza rilievi, parcheggi corso Raffaello. Truchietti Vinzaglio, 37. 39235

ALLOGGIO tre camere, anticamera, libero subito. Corso Verona, 22, vendesi. 97609

CEDESI vasto magazzino centro mercato Borgo Dora, adatto qualunque genere. Scrivere cassetta 30 F, UPI, Torino. (91796

CEDESI vasto elegante negozio immediate adiacenze via Roma; ampia vetrina, ottimo affare. Piazza Solferino 3. (39271

CERCANSI subito due camere, cucina vuota. Scrivere cassetta 50 N, UPI, Torino. (91785

CERCASI primo ottobre appartamento tutte comodità, sette, otto camere, preferibilmente palazzina, esposto levante mezzogiorno, paraggi corso Allacomba, Francia, Vinzaglio, Re Umberto. Scrivere cassetta 137 C, UPI, Torino. (91784

GRANDIOSI uffici magazzini rambiai vicinissimi Stazione Porta Susa affittansi anche parzialmente. Scrivere cassetta 203 F, UPI, Torino. 97580

LOTTI due, quattro camere, vendonsi prezzi convenientissimi, magnifica esposizione; facilitazioni pagamento. Corso Brescia, 7.

UFFICIO spazioso, entrata, magazzino, mobilio nuovo, telefono, rimesse occasione, filo tramviario, paraggi Porta Nuova. Scrivere cassetta 87 N, UPI, Torino. (91763

VASTO studio legale, causa eccedenza locali, cede numero tre uffici oltre entrata, sala aspetto, stanza dattilografa, tutto riccamente arredato, telefono ogni ufficio, termosifone, lire cinquemilacinquecento annue. Galleria Nazionale, secondo piano mobile. Engenio, via Accademia Albertina 27. (91774

VENDESI Cottolengo 12, alcune camere magazzini, via Duchessa Jolanda 8, fabbricato interno cinque camere civile proprio, parecchi garages. 39514

VENDONSI via Fossata 15, negozio angolare, attualmente cantina-caffè-trattoria vendita vini, eventualmente usabile altre licenze: due camere libere. Bruchetti, San Dalmazzo 7. 39518

VENDO 165.000 a capitalista fabbricato industriale moderno, reddito garantito otto per cento. Scrivere cassetta 210 F, UPI, Torino. 39211

Camere mobiliate e pensioni
Lire 1,80 per parola — Minimo Lire 18

AFFITTANSI matrimoniale, cucina, eleganti, indipendenti, comodità. Custode, San Secondo 61. (39195

AFFITTASI camera signorile centralissima, una, due letti. 36, Cristina, 15. 97600

GIOVANE seria cerca mobigliata pianterreno o primo. Zona Ospedale, 14. 97428

STABILE serio cerca bella camera mobiliata, preferibile indipendente, San Salvario. Scrivere condizioni cassetta 99 N, UPI, Torino. 91780

STATALE trentenne cerca modesta matrimoniale indipendente, non affittacamere, zona San Salvario oppure San Secondo. Scrivere Cassetta 25 F, UPI, Torino.

Annunzi vari
Lire 2 per parola — Minimo Lire 20

A A A A A A Altissimi prezzi compera gioielli di valore, Gioielleria V. Roma, 44 ter, rimpetto cinema Ghersi. 16135

ACQUISTO matrimoniale lusso, escluso piaccagno; esigesi perfetto stato, prezzo occasione. Scrivere Cassetta 29 F, UPI, Torino.

A. Mobili lusso, comuni, fabbricazione propria, stagionatura garantita. Facilitazioni. Corso Regina Margherita, 97. 16077

APPROFITTATE. Liquidasi stock poltrone, divani, pelle Gaidano. Corso Siena angolo Goldoni. 16006

CASSAFORTE in perfetto stato, vendesi occasione. Scrivere Cassetta 186 C, UPI, Torino. 16130

COLUMBIA: fonografi garantiti, dischi, rimessa a nuovo, riparazioni, vendita rateali. De Rossi, via Maria Vittoria, 40. 39581

LIQUIDATORE mobili pianoforti anche a domicilio. Via Barbaroux, 11, piano 1-o Zardin.

MACCHINE cucire Singer, Tedesche, vendo, cambio, riparazioni garantite. Insegnamento ricamo gratis. Cerruti, XX Settembre, 63.

MOBILI. Grandissimo assortimento, vendonsi buoni prezzi. Stabilimento Pagella Marzioni, 44. 16008

Lezioni e traduzioni
Lire 1,50 per parola — Minimo Lire 15

A. Corsi accelerati d'inglese, tedesco, francese, spagnolo. Individuali ed in piccoli gruppi. Sconto estivo 10 %. Berlitz School, via Roma, 43. Telefono 51-300. 34990

MATEMATICA, Fisica, lezioni accurate, preparazione esami. Professoressa, Corso Palermo, 55. 39482

Avvisi d'indole commerciale
Lire 2 per parola — Minimo Lire 20

CAMERA pranzo mogano chiaro vendesi tramillacinquecento, Via Pesaro, 46.

FULEGGE terraglia, legno, [illegible] completa, parafanghi, macchinari per legno, legno. Gandi, Viale quattro. 16078

TORMIC, mola smerigllo, trasmissioni, pulegge, morse, banchi, vendesi. Via Sacchi, 28, Torino. 97553

VENDONSI in blocco dicletto Frenatrici tipo Brigg, grandi e piccole, in ottimo stato, con rimovi, a lire due e cinquanta il chilogramma. Corso Dante, 25, Torino. 32309

VIAGGIO Parigi-Londra (1-10 Giugno). Quota unica partecipazione Lire 1300. Trattamento signorile. Richiedere programma. Agenzia Barnaba, Galleria Subalpina, Torino. 30053

Rappresentanti, viaggiatori, piazzisti
Lire 1,80 per parola — Minimo Lire 18

FABBRICA stoffe di seta, specializzata tipi per confezioni e tipi puri per biancheria, cerca rappresentante per Torino, conoscitore dell'articolo ed introdotto clientela. Referenze Casella 2336-Y, Unione Pubblicità, Genova. 9886

FIAT concessionari cercano abili produttori vendita autoveicoli, referenze, Cassetta 98 N, UPI, Torino. 91779

IMPORTANTE Ditta con corrispondenti tutta Europa e personale viaggiante incaricherebbesi organizzazione nomina rappresentanti conto Società. Ditta italiana desiderosa estendere estero propria attività. Scrivere Cassetta 36 C, UPI, Milano.

RAPPRESENTANTE ogni Comune cerca, referenze, serietà, articolo lucroso. Cassetta 46 P, Unione Pubblicità, Milano. 3884

Alberghi e stazioni climatiche
Lire 1,50 per parola — Minimo Lire 18

CHIALAMBERTO Valle Grande Lanzo, chilometri 55 Torino, altezza mare 877, soggiorno, clima ideali, Albergo Fiorito; riduzioni giugno e settembre; appartamenti e palazzine per stagioni estive fra cui vari nuovi. Trattasi presenza. 91778

LOANO. Grand Hotel Vittoria. Il migliore, sul mare, acqua corrente, nuove camere e saloni. Spiaggia privata. 39144

LOANO (Riviera Ponente) spiaggia vasta sabbia, soggiorno incantevole, monumenti insigni. Alberghi, pensioni, stabilimenti, ville, appartamenti mobiliati. Trattenimenti. Rivolgersi Azienda Autonoma. 2700

Automobili, biciclette e sports
Lire 2 per parola — Minimo Lire 20

APPARONE. Furgoncino, camioncino 1 Fiat vendo rate, cambio merce. Corso Monistrachio, 51. 97555

ALFA Romeo 1500 torpedo vendo. Bianco, Pinerolo 38, ore 9-14. 97560

CAMBIEREI, pagando differenza nostanti, camera pranzo finissimo stile con autovettura, anche nuova. Scrivere dettagli Cassetta 180 C, UPI, Torino. 16127

CAUSA cessazione lavoro vendesi camion Spa 2000 lungo, perfetto stato di marcia. Scrivere Cassetta 184 C, UPI, Torino.

LANCIA settima serie vendo, vera occasione. Scrivere Cassetta 39 C UPI, Torino.

MOTOLEGGIERE 175 elegantissimo, liquidansi sotto costo. Parona, Principe Tommaso, trentacinque. 97580

OCCASIONE. Grande stock pneumatici per 500 e per tutti tipi vetture. Prezzi imbattibili, il più completo assortimento pneumatici nuovi dalla marca di lusso alla gomma normale. Vulcanizzazione. Ricostruzione. Fratelli Colombo, Via Ormea, 3. Telefono 61-683. 16096

OCCASIONE. Vendo 500 guida interna carrozzata Alemio. Garages Crocetta, Via Marco Polo angolo corso Ordassano. 39564

RETTIFICATURA cilindri, presa consegna domicilio gratis. Assortimento pistoni segmenti. Reparto speciale Fiat, via Nizza, 36. Telefono 61-677. 9013

RETTIFICATURA cilindri, trasporto gratis, prezzi assolta concorrenza. Parona Pietro. Telefonare 40-306 15616

VENDO camioni 15 H.L. 1000, Spa, rimorchi, qualunque prova. Bertelanis, via Madama Cristina, 58. 39092

Annunzi matrimoniali
Lire 2 per parola — Minimo Lire 20

DISTINTO trentaciquenne [illegible] indipendente desidererebbe vero affetto rappresentebbe della virtuosa signorina; indicare età presenza, abitudini massima serietà. Scrivere Cassetta 56 F, UPI, Torino. 91777

GIOVANE serio, distinto, Genova, privo conoscenze, rappresentebbe distinta graziosa signorina di buona famiglia; inserenimi. Scrivere Cassetta 29 F UPI, Torino. 91776

TRENTACINQUENNE celibe, alto sano, robusto, aspetto giovanile, cattolico, possidente, con lucrosa azienda propria, apprezzebbe signorina anche agiata o provinciale purchè semplice. Scrivere dettagliatamente condizioni fisiche, morali, finanziarie, cassetta 132 C, UPI, Torino. 91730

ATTENZIONE

Quando domandate al vostro farmacista una busta o un flacone di

MAGNESIA S. PELLEGRINO

esigete assolutamente

la marca di garanzia (il Santo Pellegrino attraversato dalla firma Prodel) qui a fianco riprodotta.

Conservate le etichette CIRIO

DIFFIDA

I Fratelli POVERO fu Carlo residenti nei locali del Pastificio già HERMETTO ORESTE, corrente in Ivrea, dichiarano di non riconoscere passività comunque dipendenti dalla dismessa Azienda.

Ivrea, 28 aprile 1930.

DIFFIDA

I coniugi ORIVA ANTONIO e SIBILLA MARIA, residenti in Bra, dichiarano che il loro figlio Giuseppe tratta per conto suo proprio e non rispondono di nessun affare che avesse contratto o volesse contrarre.

Tipografia del giornale LA STAMPA

Malati di Stomaco

che soffrite di indigestione - stitichezza - gas intestinali - acidità - crampi - bruciori di stomaco - nausee - capogiri - mal di testa - mancanza di appetito, ecc., provate la

Politintura «SCHIAS»

che vi guarisce perfettamente.

Nelle migliori Farmacie

Antica Farmacia Mauriziana

Galleria Umberto I (Porta Palazzo) Torino

BLENORRAGIA
SCOLO
cura rapida, radicale, innocua
Dott. R. GALIGNE - P. Stalingrado, 10
già interno Clin. Pinguy, Vienna, 1923-28
Ospedale Saint-Louis, Parigi, 1926
Ore 13-15; 17-20 — Fest. 9-12 — Sala separata

SIFILIDE VENEREE PELLE
DEBOLEZZA SPECIALE DELL'UOMO
Cure moderne, rapide — Sale separate
Dott. CASALEGNO, v. XX Settembre, 62, p. 1°
Ore 10 alle 12 e dalle 18 alle 20 - Festivi 9-12

MALATTIE VENEREE PELLE - SIFILIDE
Restringimenti - Perdite Ore 13-20
Dr. Macchiavello - Via Nizza, 17 » 17-19

SIFILIDE — VENEREE — PELLE
INTOSSICAZIONI - ESAURIMENTI
Comm. Dr. DE SILVESTRI Via PO, VENTI
Scala n. 2
Partiti: ore 11-12; 16-17; 19.30. - Fest.: 11-12

Sifilide, Veneree, Pelle, SESSUALI
Esami comp. sangue MICROSCOPIA
Dott. Cav. SALVI ENDOSCOPIA
Via Carmagnola, 6 — Ore 9-12 - 15-20 - Festivi 9-12

Dott. BARAVALLE - SIFILIDE
VENEREE, PELLE - Complicazioni nervose.
V. Vanchiglia 11bis. Ore 12-15, 18-20; fest. 10-12
ESAME SANGUE, INIEZIONI ENDOVENOSE

Ulceri, Scolo, Goccella
Filamenti, Perdite
Dott. CHIAVARINO
Via Saluzzo
SIFILIDE
Ore 10-12 e 18-20
5 Riduzioni per operai

La CASA della MAMMA
PENSIONATO PARTORIENTI
Via Frejus 107 - Tram 12 - Torino

Tipografia del giornale LA STAMPA